R E DE SAN MARTIN 1843

LOS ANDES

CATORCE PAGINAS
Precio del Ejemplar $ 13,00

Año XCIV | Registro Nacional de la Propiedad Intelectual Año 1974: Nº 1.270.582 | MENDOZA — Viernes 30 de Enero de 1976 | Publicación adherida al Instituto Verificador de Circulaciones | Núm. 31.171

Se habría decidido "enfrentar la obstrucción" de González

El gabinete económico se encaminaría ahora a la puesta en marcha de las obras del plan trienal. Deliberaciones

BUENOS AIRES, 29 (NA). — Después de cuatro horas ininterrumpidas de deliberaciones, el gabinete económico habría decidido esta noche enfrentar la obstrucción sistemática del secretario técnico de la presidencia, Julio González, con hechos consumados. Tanto el ministro de Economía Antonio Cafiero, como el secretario de Programación y Coordinación Económica, Guido Di Tella, habrían coincidido en la estrategia a seguir, luego de reiteradas diferencias entre ambos sobre la oportunidad de mantenerse en los cargos que actualmente detentan.

De acuerdo con informes obtenidos en círculos próximos a la conducción Económica, pero de ninguna manera confirmados oficialmente, la acción del gabinete económico se encaminará ahora hacia la ejecución estricta de las metas fijadas en el plan trienal de gobierno el que cuenta con los santos oleos de la consagración definitiva en las más altas esferas del gobierno nacional.

Esa estrategia fue analizada por los más estrechos colaboradores de Cafiero en el curso de una reunión, que los congregó en el salón de acuerdos del Ministerio de Economía al declinar la tarde de hoy.

Las deliberaciones prosiguieron hasta bien entrada la noche sin que los periodistas fueran informados de las determinaciones que se estaban adoptando paulatinamente.

El clima, no obstante, era de concentración y de ira por lo que un funcionario calificó de "provocación" de González al conminar a la conducción económica a presentar los proyectos de decretos, que instrumentarán los incrementos salariales en la administración pública y en la actividad privada recientemente dispuestos, pero no sancionados aún.

González respondía así con un golpe de efecto a las versiones que trascendieron del equipo gabinete y que recogieron algunos diarios en sus ediciones del día.

En realidad, esas versiones no habían partido del gabinete económico sino del secretario general de las 62 Organizaciones, Lorenzo Miguel, quien había adelantado su propósito de mediar ante el doctor González para acelerar el trámite administrativo de aprobación de los decretos.

Pero la irritación provino del hecho de que Carlos Campolongo, un ayudante y colaborador del secretario de Prensa de la Presidencia, fuese el portador de la misiva, que según se había adelantado en la sala de periodistas de Casa de Gobierno, había sido cursada por vía radioeléctrica.

La deliberación vespertina, que se prolongó hasta bien entrada la noche, demostró que el gabinete de asesores de Cafiero no estaba plenamente colesionado en la oportunidad.

No obstante, se llegó tras largo trámite, a una coincidencia: hacer resurgir el Plan Trienal y, dentro de éste, el plan energético, para dirigir una catarata de iniciativas, de proyectos y de afectación de fondos sobre el gabinete de trabajo de González de manera de obturar su poder de iniciativa.

El Plan Trienal fue preparado en 1974 por el gabinete que rodeó al primer ministro de Economía del gobierno justicialista, José Ber Gelbard, y aprobado posteriormente por el Congreso Nacional. Pero ninguna de sus abundantes y amplias iniciativas tuvo concreción en el amplio lapso que siguió a su aprobación legislativa, no obstante la importancia y trascendencia de muchas de ellas.

La decisión adoptada anoche por el gabinete económico equivale o otorgarle la segunda acta de nacimiento, de manera que en los días próximos se anunciarán, por vía oficial, la resurrección de sus casi olvidadas disposiciones..

Antes de esa reunión, había circulado con insistencia el rumor de que Cafiero había solicitado una audiencia a la jefa del Estado para definir su situación personal y la de su equipo.

Cuando en la etapa final de un almuerzo, que ofreció al cirujano Raúl Matera, abandonó inopinadamente el salón, llevando en la mano su saco blanco, pareció que iba a realizar el encuentro en la residencia de Olivos. Pero retornó a poco, entregándose a un breve descanso luego del trajín de la jornada.

Después concurrió a la reunión con sus asesores, valido de libros, gráficos y documentos que sus secretarios extraían de diferentes anaqueles.

Así había culminado una jornada que se inició cuando recibió a los miembros del consejo directivo de la Confederación Industrial Argentina, a quienes solicitó una declaración de apoyo, similar a la que en la víspera le había dispensado el dirigente metalúrgico Lorenzo Miguel, pero de distinto tono, por supuesto. No fue éste, por cierto, el motivo del encuentro que enunció Carlos Coqueugniot, presidente de CINA.

Dijo éste a los periodistas que se había considerado el problema de las importaciones y la dificultad que tienen las empresas en evolucionar con los créditos bancarios.

Esa explicación pareció un intento diplomático por desviar la atención, pues en otras fuentes se supo que el motivo principal del encuentro fue la declaración de apoyo.

Uno de los asistentes a la reunión, Armando Braum Cantilo, realizó por la tarde algunos encuentros con sus amigos de las empresas industriales, en las que se habría considerado el tenor de ese documento.

Fueron éstas las manifestaciones visibles de una crisis que ya ha superado a sus protagonistas y que tampoco ha quedado resuelta con la determinación del equipo económico de pasar a la contraofensiva. Tal vez se haya abierto tan sólo una instancia en un pleito que parece prolongarse en demasía, mientras las cotizaciones de las divisas y del ganado alcanzan los guarismos más altos de la historia económica del país.

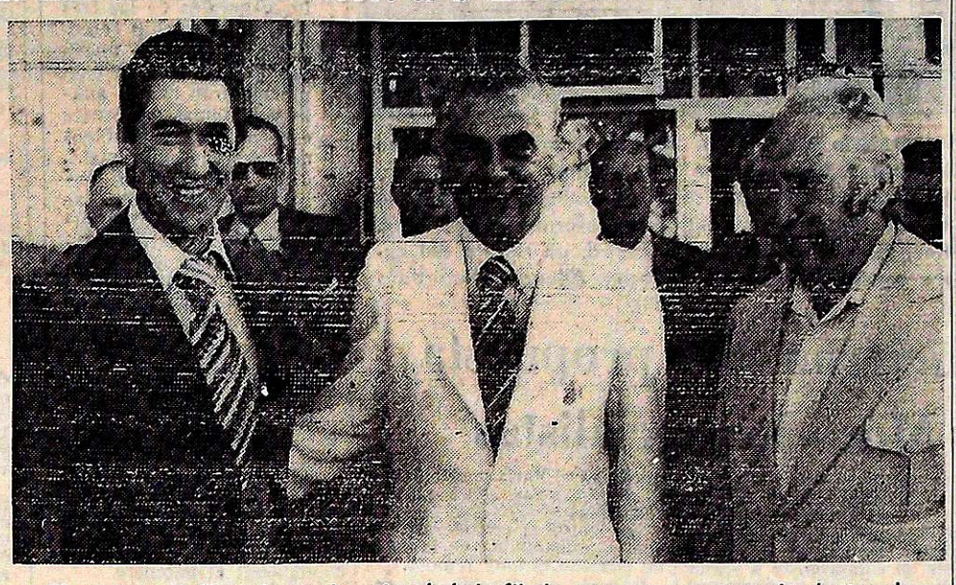

El ministro Cafiero (centro), quien habría fijado una nueva estrategia dentro de su área, aparece flanqueado por los dirigentes Báez y Miguel, en oportunidad del reciente viaje que efectuaron a Caracas. (Radiofoto de NA).

El secretario negó que existan interferencias

Envió un radiograma a Cafiero pidiendo el envío de Los decretos que instrumentan las mejoras salariales

BUENOS AIRES, 29 (NA). — El secretario técnico de la Presidencia de la Nación, Julio Carlos González, desmintió hoy mediante un comunicado de prensa, que el organismo de Estado a su cargo interfiriera con la gestión del ministro de Economía, a la par que se daba a conocer oficialmente un radiograma dirigido al doctor Antonio Cafiero en el cual se le solicitaba la urgente remisión de los decretos referidos a los aumentos salariales.

En el comunicado dado a conocer por la secretaría técnica, se indica que el mismo es una aclaración "con motivo de trascendidos de los cuales se han hecho eco algunos matutinos del día de la fecha relacionados con una posible interferencia en la gestión del señor ministro de Economía".

Dichos trascendidos —según se indica— hacen expresa referencia a las medidas elevadas por la conducción económica para ser aprobadas por la señora de Perón y, en especial, aquellas vinculadas con los aumentos salariales anunciados hace una semana.

Se expresa en el comunicado que "1) Con respecto a los proyectos de decretos sobre aumentos salariales, hasta la fecha no se ha registrado su ingreso en este organismo; 2) Que las medidas económicas de carácter fundamental, tales como las relaciones con la modificación del régimen tributario —13 mensajes al Honorable Congreso de la Nación, con sus respectivos proyectos de ley— fueron remitidos dentro del término de 24 horas al Poder Legislativo; 3) Otra medida de importancia, como lo es el proyecto de presupuesto de gastos y cálculo de recursos de la administración nacional para el ejercicio 1976, fue tramitada en esta secretaría técnica en un lapso de pocas horas y entregado al mismo titular de Economía para su urgente presentación ante el órgano legislativo".

Finalmente, el comunicado expresa que existen en la Dirección General de Despachos y Decretos de ese organismo pruebas que "permiten demostrar fehacientemente la veracidad de lo expuesto".

Paralelamente a la entrega de dicho comunicado de prensa, se dio a conocer oficialmente un radiograma "muy urgente" y de carácter "reservado" que el secretario Julio González envió hoy al ministro de Economía, Antonio Cafiero, —cuya trascendencia podría evidenciarse en las próximas horas— y que indica lo siguiente:

"Por expresa disposición de la excelentísima señora presidente de la Nación solicito urgente remisión de los decretos que instrumentan las mejoras salariales acordadas a los sectores público y privado".

Desmintieron la renuncia de Bercovich

BUENOS AIRES, 29 (NA). — Un informe sobre el conflictivo panorama político cordobés fue presentado hoy al ministro del Interior, Roberto Ares, por el interventor federal de la provincia mediterránea, Raúl Bercovich Rodríguez sobre el que fuentes oficiales de la cartera política del Poder Ejecutivo desmintieron que haya presentado su renuncia.

El ministro Ares recibió en su despacho de la Casa Rosada a Bercovich Rodríguez con quien conversó por espacio de casi una hora —a media mañana— sin que se proporcionase información oficial sobre los temas abordados en la oportunidad.

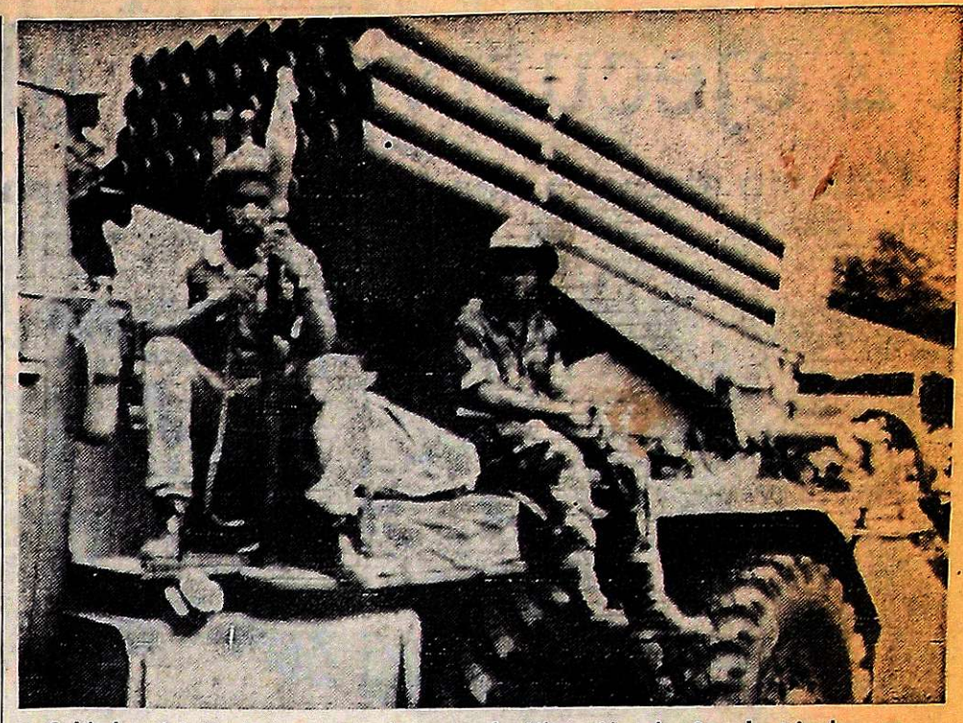

Soldados del Movimiento Popular para la Liberación de Angola tripulan un lanzacohetes soviético durante un desfile en Luanda. Sus oponentes, que reciben apoyo de occidente, han delineado una zona de defensa en la cual —dicen— "lucharán hasta la muerte". (Radiofoto de UPI).

El ataque final se prepara en Angola

Se hallan a 80 kilómetros de Huambo las tropas y tanques de los marxistas

LUSAKA (Zambia), 29 (U.P.I.). — Radio Luanda, controlada por los comunistas, instó hoy a los quinta columnistas que operan en Huambo, la capital de los movimientos pro - occidentales de Angola, a que inicien operaciones guerrilleras dentro de esa ciudad.

Las fuerzas anticomunistas de la Unión Nacional para la Independencia Total de Angola (UNITA) están atrincheradas al norte de Huambo, a la espera de un ataque a la carretera que conduce a la capital, por parte del Movimiento Popular para la Liberación de Angola (MPLA) marxista.

Un mensaje, trasmitido ayer tres veces por radio Luanda y dirigido a los grupos que resisten dentro de Huambo, expresó que "se aproxima la hora de asestar el golpe final al enemigo... nuestras fuerzas se están aproximando, por lo tanto opónganse inmediatamente al enemigo, destruyan los puentes y trenes".

La persona que leyó el mensaje por la radio dijo ser "el hijo del rey de Francia".

Dado que esta semana U.N.I.T.A. ordenó a todos los corresponsales extranjeros que abandonaran Angola, no se tiene información fresca sobre las posiciones de ambos lados en el frente de la lucha. Durante el fin de semana, fuerzas de UNITA mantenían posiciones a unos 160 kilómetros de Huambo, pero despachos procedentes de Luanda sostuvieron que el ejército marxista se encontraba solamente a unos 80 kilómetros de la capital.

Por su parte, la radio sudafricana informó hoy que parte de las tropas del MPLA se separaron del cuerpo central que avanza sobre Huambo, para asestar en el occidente golpes contra las poblaciones costeras de Lobito y Benguela.

Oficiales de UNITA manifestaron que el presidente del movimiento, Jonas Savimbi, se encuentra en el sur de Angola instruyendo a las tribus que inicien operaciones guerrilleras si sus aldeas son tomadas por el MPLA.

Estrategas militares consideraron que las tropas de UNITA pobremente equipadas no podrán repeler el avance del bien pertrechado ejército del MPLA, apoyado por unidades cubanas, y cañones, misiles y tanques de fabricación rusa. Pero señalaron que UNITA podría desarrollar operaciones guerrilleras casi indefinidamente en el sur, donde el MPLA —apoyado principalmente por tribunales de Mbundu y mulatos del área de Luanda— sería considerado extranjero.

Preocupa a la UCR la situación en Córdoba

BUENOS AIRES, 29 (NA). — La situación imperante en Córdoba impulsó a los diputados nacionales Manuel Molinari Romero y José Miguel Zamanillo — ambos de la Unión Cívica Radical— a reclamar informes al Poder Ejecutivo.

El cuestionario es el siguiente: 1) Si tiene cabal conocimiento del estado de convulsión e inseguridad en que se encuentra la provincia de Córdoba.

2) Si está en antecedentes de que en la citada provincia se producen continuamente secuestros y desaparece una gran cantidad de personas, dejando en la población una dolorosa sensación de impotencia, indefensión y desamparo.

3) Si sabe que el número de secuestrados desde el mes de setiembre hasta la fecha asciende a sesenta y dos.

4) Si tiene conocimiento de que, en muchos casos, los ciudadanos que desaparecen son llevados de sus domicilios, lugares de trabajo o estudio y aun de la calle por un número crecido de personas armadas que, invocando su condición de policías, les manifiestan que están arrestados y que, desplazándose en vehículos sin patente o con las características de los automotores policiales, actúan sin inconveniente alguno y en forma pública aun a la plena luz del día.

5) Si sabe que, en el caso anterior, las autoridades de la policía informan ante requerimientos particulares y los judiciales consecuencia de los pertinentes recursos, que el ciudadano en cuestión no se encuentra alojado en ninguna repartición y que una idéntica respuesta se obtiene de las autoridades militares.

6) Si no estima el Poder Ejecutivo que, dado que es absolutamente inconcebible que autoridades policiales o militares procedan a un verdadero secuestro de personas, se trata de falsos policías, simuladores, a cuyas actividades se debe poner punto final de inmediato, extremando las medidas de seguridad y de protección al pueblo.

7) Si el Poder Ejecutivo ha dado instrucciones precisas al señor interventor federal en la provincia de Córdoba con respecto al angustioso problema de que se trata a fin de que, extremando las medidas de seguridad mencionadas y la efectividad de las garantías constitucionales, se logre erradicar el tremendo flagelo que azota a una provincia y a un pueblo que tiene derecho a vivir en paz, sin sobresaltos ni temores.

8) Si puede, en caso de que las instrucciones a que se refiere el punto anterior hubieran sido dadas, expresar —en la medida que no comprometa su efectividad— expresar en qué consisten.

9) Si el Poder Ejecutivo no comparte el criterio de que la solución del problema de que se trata, dada su extrema gravedad, ya no puede ni debe demorarse.

El dólar alcanzó su más alto precio: m$n 20.300

BUENOS AIRES, 29. (NA). — La cotización más alta de la historia alcanzó el dólar norteamericano en el mercado paralelo, al acentuarse su escalada en las operaciones libres.

Al cierre de las operaciones del día de hoy, la divisa norteamericana a comprador se adquiría a 19.800 pesos viejos por unidad y se vendía 20.300 pesos viejos, aunque no se tenía conocimiento de operaciones efectivas en esta categoría.

En cuanto a las operaciones de pasajes y turismo, la cotización al cierre era de 19.300 pesos viejos a comprador y 19.800 pesos viejos a vendedor.

La tendencia firme, denota una vigorosa ofensiva de la divisa, lo que anticipa que puede continuar en alza en la última jornada laborable de la semana.

Profundo malestar en sectores gremiales

Herreras y Miguel suspenderían el viaje

BUENOS AIRES, 29 (NA). — Un profundo desagrado causó hoy en los medios sindicales, la actitud del secretario técnico de la Presidencia, Julio González, que reclamó públicamente, en nombre de la jefa del Estado, la remisión de los decretos de aumentos de salarios colocando en una comprometida situación al ministro de Economía Antonio Cafiero que se encuentra notoriamente vinculado a los máximos dirigentes del gremialismo peronista.

La sorpresiva actitud asumida por González, en momentos en que la CGT y las 62 Organizaciones se encuentran elaborando un crítico documento reservado para ser presentado a la Presidente de la Nación, no ha hecho otra cosa, según dejaron trascender varios gremialistas de primera línea, que "profundizar el abismo que ya existía entre el movimiento obrero y los integrantes del entorno presidencial".

Cabe recordar que ayer, luego de una prolongada reunión de la mesa nacional de las 62 Organizaciones en la que se impusieron las posiciones más críticas del gremialismo, el líder metalúrgico Lorenzo Miguel se entrevistó con el ministro Cafiero y le expresó públicamente el apoyo a su gestión de las estructuras sindicales.

Esta misma tarde varios funcionarios del equipo económico se reunieron privadamente con Casildo Herreras, titular de la CGT, a quien le habrían adelantado las fricciones existentes entre esa cartera y la Secretaría Privada de la Presidencia.

En los medios sindicales, se afirmaba que el episodio desatado por el mensaje de González, podría precipitar un agudo enfrentamiento político cuyas primeras manifestaciones podrían ser el alejamiento de sus cargos de los titulares de las carteras económica y laboral, Antonio Cafiero y Carlos Ruckauf.

Un síntoma de la gravedad que asignan los sectores gremiales a la situación planteada, lo constituye la mencionada posibilidad de que el líder de las 62 Organizaciones, Lorenzo Miguel suspenda nuevamente su anunciada partida hacia el exterior del país que se encontraba prevista para los próximos días.

Por lo pronto, uno de los gremialistas señalado por Lorenzo Miguel como posible acompañante en su gira por Libia, El Líbano, Rumania e Italia, Oscar Smit, del Sindicato de Luz y Fuerza consideró hoy como muy improbable un próximo viaje al exterior.

En idéntica situación se encuentra el titular de la CGT, Casildo Herreras, quien a partir del 16 de febrero debería participar de una reunión del consejo de administración de la Organización Internacional del Trabajo (OIT) en la ciudad suiza de Ginebra y cuya partida aún no fue confirmada oficialmente.

Tettamanti se traslada hoy a Roma

BUENOS AIRES, 29. (Télam). — El secretario de Comercio Exterior y Negociaciones Económicas Internacionales, Leopoldo Tettamanti, viajará mañana con destino a Roma invitado por el Instituto Italo Latinoamericano

Roberto Ares y Calabró se habrían entrevistado

Hay estricta reserva en torno del encuentro

BUENOS AIRES 29. (NA) - Pudo determinarse en medios allegados a la conducción del justicialismo que el ministro del Interior, Roberto Ares, se reunió anoche —de 21 a 23.30 con el gobernador bonaerense Victorio Calabró. Si bien se resolvió guardar estricta reserva sobre el encuentro, trascendió que no habría estado ausente de los temas considerados una posible reunión entre Calabró y la Presidente de la Nación.

Las primeras versiones sobre el encuentro fueron confirmadas en fuentes gremiales, pudiendo precisarse que la conversación tuvo lugar en la sede del Sindicato de Papeleros ubicada en las cercanías de Plaza Constitución.

Algunos de los dirigentes gremiales consultados se mostraron sorprendidos ante el requerimiento y otros reconocieron que en la aludida sede sindical se había realizado anoche "una reunión importante" y que se habían adoptado medidas especiales para mantener en reserva el cónclave.

Ante la insistencia de NA, algunos sindicalista concluyeron por admitir que "en algún lugar de la Capital, fuera del Ministerio del Interior, podrían haber conversado Ares y Calabró."

La hora avanzada en que se tuvieron las primeras versiones sobre la reunión, impidió conformar la información en medios oficiales del gobierno bonaerense.

Los dirigentes políticos que confirmaron la realización del encuentro aludieron "a la necesidad reconocida en todos los sectores partidarios de unificar al justicialismo".

Aumentos: se dieron anoche los decretos

BUENOS AIRES, 29 (NA). La Secretaría de Prensa y Difusión de la Presidencia de la Nación dio a conocer esta noche, minutos después de las 23, los decretos número 333 y 350, que instrumentan los aumentos salariales para los trabajadores de la administración pública y del sector privado, respectivamente.

Ambos decretos están suscriptos por la presidente de la Nación y los ministros de Economía y de Trabajo.

Por el artículo 1º) del decreto 333 se incrementan en un 18 por ciento las remuneraciones y adicionales vigentes al 31 de diciembre último, para el personal permanente, transitorio y contratado dependiente del gobierno nacional, comprendidos o no en convenciones colectivas de trabajo, con excepción del que se desempeñe en las empresas del Estado.

El aumento resultante no podrá ser inferior a 150.000 pesos viejos.

El artículo 3º del decreto dispone que los agentes incluidos en los alcances del decreto percibirán un incremento adicional de 150.000 pesos viejos mensuales.

Los aumentos dispuestos en esos dos artículos se liquidarán integramente cuando las jornadas de servicio sean las normales en cada sector, cualquiera sea el sistema de remuneración vigente.

En el caso de las jornadas inferiores a la normal en su duración, la liquidación se hará proporcionalmente.

Para aquellos cargos que tienen retribución fijada por índices, el valor del índice 1 (uno) es fijado en 9.560 pesos viejos.

El personal que cobra por hora de cátedra percibirá 17.825 pesos viejos por hora, efectuandose la liquidación según las disposiciones de la ley 20.515.

Las remuneraciones mínimas mensuales para los maestros de grado y maestros especiales son fijadas en 979.500 pesos y 929 mil 010 pesos, respectivamente.

El otro decreto dado a conocer esta noche, con el número 350, oficializa el aumento del 18 por ciento que corresponderá a partir del 1 de enero, al personal que se desempeña en relación de dependencia en la actividad privada y en las empresas del Estado regidas por convenciones colectivas de trabajo o estatutos especiales.

El incremento no podrá ser inferior a 150 mil pesos viejos y se aplicará sobre el total de las remuneraciones que se percibían al 31 de diciembre.

Se faculta al Ministerio de Trabajo para fijar las normas que aseguren la adecuada aplicación del decreto y se dispone que el Ministerio de Economía no admitirá como costos de las empresas, en el proceso de formación de los precios, ninguna incidencia por salarios mayor que resulta del aumento del 18 por ciento.

Enérgica desmentida acerca de versiones

BUENOS AIRES, 29 (NA). — En el Ministerio de Economía se dio a conocer esta noche el siguiente comunicado:

"Con respecto a una serie de versiones e interpretaciones aparecidas en el diario "La Razón" de la fecha, el ministro de economía aclara:

"1) Es totalmente inexacto que el decreto por el cual se otorga el 18 por ciento de aumento salarial se encuentra demorado por la Secretaría Técnica de la Presidencia de la Nación.

"2) Es totalmente inexacto, asimismo que altos jefes de Fabricaciones Militares hayan formulado reparos al ministro de Economía por demoras en la marcha de proyectos relacionados con la siderúrgia y la petroquímica, los cuales se desarrollan de acuerdo a los planes previstos.

3) En cuanto a la mención de Bodegas y Viñedos Giol E.E. cabe reiterar que la política de construcción de vasija vitaria fue realizada para en- cola de la provincia de Mendoza y que contó en todo momento con el apoyo de todo el sector productor y trabajador de la provincia. En cuanto al cuestionamiento de una adquisición de material de revestimiento, para ser utilizada en parte de la obra, debo aclarar que fue efectuada por la empresa en pleno uso de sus facultades y por los funcionarios administrativos y técnicos directamente competentes.

4) Es también totalmente inexacto que el ministro de Economía haya solicitado a las autoridades de la Confederación Industrial Argentina, que lo visitaron hoy, una declaración de apoyo a su gestión.

Finalmente cabe reflexionar que el cúmulo de versiones e interpretaciones antojadizas expuestas por ese diario lo acercan más a una posición de "deformación informativa" que el ejercicio de la objetividad con que deberían tratarse las situaciones institucionales, involucrando gratuita e irresponsablemente a altos funcionarios del Gobierno Nacional".

Inestabilidad política y un difícil pronóstico sobre el mercado cambiario

Especial para NA, por **Horacio Lachman**

BUENOS AIRES, 29. — Desde el miércoles de la semana pasada el mercado cambiario está en ebullición. La reforma aplicada en el régimen sirvió de detonante de un proceso aleista en el mercado libre y el paralelo que mantiene su vitalidad a diez días de iniciarse.

Como ocurre siempre en estas circunstancias, el fenómeno se explica por la confluencia de diversos factores.

En primer lugar, la reforma cambiaria anunciada el lunes 19 por la conducción económica trasladó al mercado libre, la compra de pasajes y otras transacciones financieras que antes se negociaban en el financiero especial, generando una demanda que distorsionó la plaza. Si bien se dispuso, como refuerzo del flujo de divisas al mercado libre que el 3 por ciento de los precios índices de los productos que los tuvieran y cualquier adicional obtenido sobre éstos, se podía negociar en el mercado libre, esto no resultó suficiente. El mercado comenzó a subir en busca de una nueva paridad que equilibrara la oferta y la demanda.

El martes último el Banco Central amplió a todos los productos de exportación el derecho a negociar un 3 por ciento de las divisas generadas en el mercado libre.

El rumor de esta decisión y su aparición luego, sirvieron para serenar la plaza el lunes y martes. Debe observarse que de todas formas, por razones de índole operativo, hasta mediados de la semana próxima esas divisas no llegarán al mercado libre. Sin embargo la decisión mencionada pareció tener un efecto psicológico importante. A partir del miércoles en cambio nuevos récords en la plaza mostraron que el alza tenía empuje propio.

A partir del próximo lunes habrá una mayor afluencia de dólares en el mercado libre proveniente de las exportaciones. Sin embargo no se puede predecir qué pasará con el valor de las divisas norteamericanas.

La incertidumbre política ha alcanzado un nuevo escalón en momentos en que se discuten los nombres de nuevos ministros de Economía y de Trabajo.

En torno de la asamblea permanente de entidades gremiales empresarias se consolida un frente de lucha contra la conducción económica que, ante el avance de la crisis, va ganando cada vez más adeptos en el ámbito productivo, tanto del agro, como de los servicios y la industria.

Por un lado la crisis política que vive el gobierno y el Justicialismo en su conjunto, por otra la perspectiva de un año económico excesivamente perturbado que deberá además soportar el paso de la campaña electoral configuran a fines de enero un cuadro cargado de dramatismo.

Iniciada el alza del dólar, los expertos financieros vacilan en afirmar que el aumento de la oferta podrá serenar la plaza. La demanda está demasiada alzada.

Para colmo un factor adicional viene a perturbar el mercado financiero. Los valores nacionales ajustables fueron durante las primeras semanas de enero un factor capaz de atraer grandes excedentes líquidos y su cotización tuvo un crecimiento vertiginoso. Sin embargo al conocer el índice de precios mayoristas no agropecuarios de diciembre la plaza sintió que el crecimiento de los precios superaba en mucho a las estadísticas oficiales.

Ello detrminó que grandes masas de fondos abandonaron el mercado de títulos públicos para dirigirse al mercado paralelo.

Durante la jornada del jueves, en medio de versiones contradictorias predominó la interpretación de que el in

(Pasa a la Pág. 2, Col. 8ª)

Asesinaron a un policía y a 2 ejecutivos en Munro

Cruento ataque a una fábrica por un grupo armado

BUENOS AIRES, 29 (NA). — Un grupo fuertemente armado integrado por ocho personas jóvenes, entre ellos dos mujeres, irrumpió esta mañana en un establecimiento industrial de Munro, en el norte del Gran Buenos Aires, y tras asesinar friamente a dos funcionarios de la planta, dieron muerte también a un agente de policía que, vestido de civil, trató de interceptar su fuga.

El grave episodio ocurrió poco después de las 8,30 en el establecimiento Bendix, dedicado a la fabricación de artículos del hogar, ubicado en la calle Montes de Oca 6430 de la referida localidad, en una zona de difícil acceso en razón de los cortes de calles practicados por obras a cargo de Vialidad.

A la hora mencionada, se detuvieron frente a la fábrica dos vehículos —un Fiat 128 azul y un Falcon color claro— del que descendieron seis hombres y dos mujeres, armados con metralletas y escopetas Itaka, que resueltamente se dirigieron a la oficina de guardia, a cuyo personal inmovilizaron.

De inmediato, los incursores se dirigieron hacia la gerencia del establecimiento, en busca de su titular, señor Roca, pero al no encontrarlo, pues aún no había llegado, preguntaron por el personal de mayor jerarquía presente en esos momentos.

Fue así que ubicaron al gerente de personal, Alberto Alabarrieta, y al jefe del mismo sector, Jorge Sarlenga, que se hallaban en ambos recintos y descargaron sus armas contra los infelices funcionarios, que así hallaron la muerte sin poder intentar la menor resistencia.

Acto seguido, los atacantes se dieron a la tarea de pintar leyendas con aerosol en los muros de ambos despachos, y tras ello se dirigieron a la oficina del gerente general, donde dejaron una bomba, que poco más tarde estalló, provocando la rotura de los cristales y otros destrozos.

Cumplido el trágico operativo, los componentes del grupo emprendieron la fuga, dirigiéndose hacia los automóviles que los aguardaban en el exterior de la fábrica. Sin embargo, antes de abordarlos, se cruzaron con el cabo de policía Carlos Garavaglia, perteneciente a la comisaría de Carapachay, quien vestido de civil transitaba por el lugar.

Aunque las informaciones obtenidas sobre lo ocurrido entonces no son muy precisas, todo parece indicar que el policía, advirtiendo que el grupo portaba armas, trató de trabar su fuga, corriendo trágica suerte. Los extremistas lo rodearon y lo balearon sin piedad hasta que se desplomó mal herido. Finalmente, uno de los atacantes demoró su fuga para rematarlo disparándole a la cabeza.

Cuando las personas que se hallaban en la fábrica salieron de su estupor trataron de reclamar auxilio por teléfono, pero comprobaron que todo el sector estaba incomunicado por corte intencional de dos cables troncales.

Cuando la policía llegó desplegó un operativo de búsqueda en una amplia zona, sin resultado alguno.

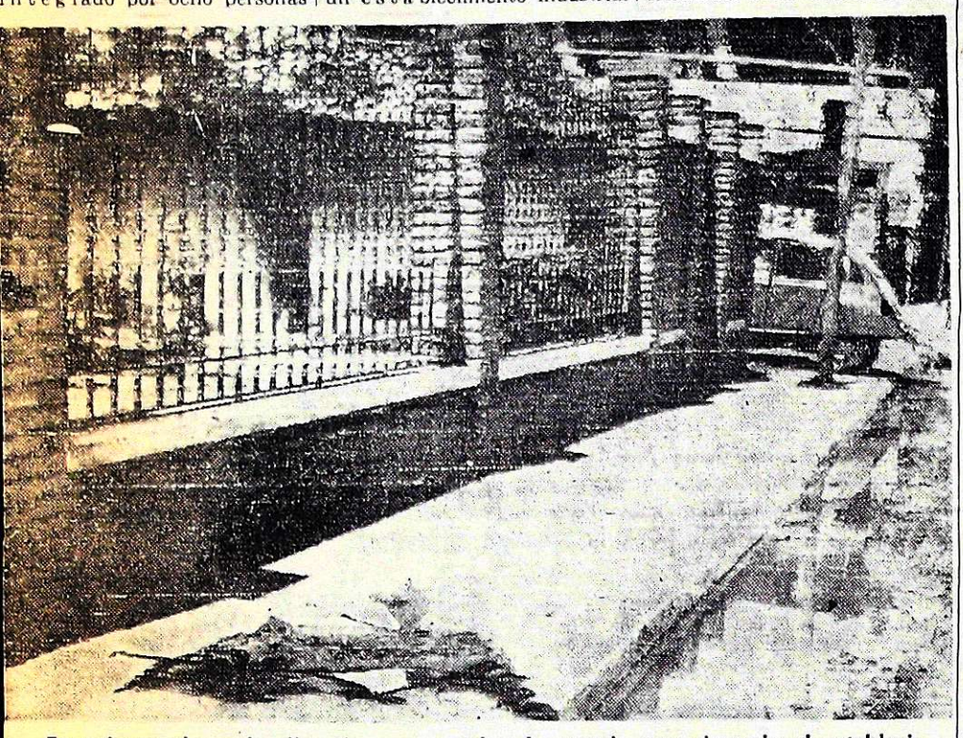

En primer plano, huellas de sangre sobre la vereda que circunda el establecimiento asaltado. En este sitio cayó abatido el cabo Garavaglia. (Radiofoto de NA).

Hubo recios tiroteos en Villa Constitución

Presuntos guerrilleros atacaron la jefatura de Policía. Muerte de 2 extremistas en la Capital

VILLA CONSTITUCION, 29 (NA). — Durante aproximadamente una hora y media se produjeron violentos tiroteos en esta ciudad entre fuerzas policiales y presuntos guerrilleros que atacaron la Jefatura Central. Se produjeron daños materiales en comercios y fincas, desconociéndose si se registraron víctimas.

Los disparos comenzaron a escucharse alrededor de las 4, cuando desde azoteas se atacó al Departamento Central de Policía local. Inmediatamente se repelió la agresión, y patrullas con efectivos uniformados persiguieron a los presuntos guerrilleros, produciéndose también enfrentamientos armados en varios barrios de la ciudad.

Aproximadamente unos doce comercios ubicados sobre la avenida San Martín, cercana a la jefatura, y fincas linderas evidenciaron en sus fachadas considerables destrozos. El frente del Departamento también mostraba impactos de armas largas.

Minutos después de las 5.30 pudo advertirse en el cielo luces de bengala, luego de lo cual cesaron de escucharse los disparos. No se tuvo conocimiento acerca de la existencia de bajas.

Una versión, no confirmada ni desmentida oficialmente, señaló que las autoridades de Villa Constitución habrían solicitado al Ejército que se hiciera cargo de la zona. La jefatura local negó toda información y remitió a los periodistas, para que consiguiesen algunos datos, al Comando del II Cuerpo de Ejército, pero aquí también fue imposible enterarse de que había acontecido realmente.

Dieron muerte a 2 extremistas

BUENOS AIRES, 29 (NA). — Dos extremistas, autores del asesinato de la agente Silvia Esther Roboch de Campana, producido la semana última murieron esta madrugada al enfrentarse con efectivos policiales en el barrio de Caballito. Las fuerzas de seguridad sufrieron dos heridos.

El hecho ocurrió aproximadamente a la 1.30 de hoy, cuando los integrantes de un patrulero advirtieron en la intersección de las calles Nicasio Oroño y Aranguren la presencia de dos vehículos, cuyos ocupantes se encontraban en actitud sospechosa.

Cuando los policías pretendieron identificar a los desconocidos, éstos los atacaron a balazos, produciéndose un tiroteo que finalizó con la fuga de uno de los rodados en que se movilizaban los extremistas. En el interior del restante quedaron los cadáveres de dos de ellos. Además, dos agentes fueron heridos levemente e internados para su curación en el Hospital Churruca.

Esta noche, pudo saberse que a uno de los muertos se le encontró el arma robada a la agente Roboch de Campana, muerta la semana pasado por varios individuos cuando salía de su domicilio de Tomás Alberti 1145, del barrio de Barracas. La policía supone que ese y el restante muerto participaron en el atentado.

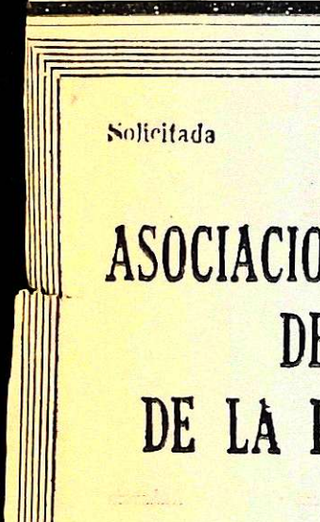

SOLICITADA

Sr. ASOCIADO:

Habiendo sido robados los cupones de cuotas sociales correspondiente al año 1976 en el trayecto a Mendoza, prevenimos a los Sres. asociados e informamos que **únicamente deben abonar sus cuotas al cobrador que los visita habitualmente** o en cualquiera de nuestras Filiales.

29|1|C|506|507|30|1|D

El secretario del Partido Socialista Italiano Francesco de Martino tras asistir a una reunión en la cual su partido decidió reasumir conversaciones con el gobierno de Aldo Moro sobre política de reformas económicas. Atrás, sobre el policía, en la pared, un retrato del extinto presidente chileno Salvador Allende. (Radiofoto de UPI).

Hicieron una propuesta a Moro los socialistas

ROMA, 29 (UPI). - El Partido Socialista declaró hoy que apoyaría mediante su abstención al gobierno minoritario del Partido Demócrata Cristiano, si éste se compromete a seguir un programa de recuperación económica aprobado por esa colectividad política.

Los líderes del Partido Socialista dijeron que estaban dispuestos a volver a discutir con el primer ministro designado y jefe de la democracia cristiana, Aldo Moro, los programas económicos que constituyen el origen de la crisis que afecta al trigesimoséptimo gabinete italiano en los últimos 32 años.

Los demócratas cristianos se negaron ayer a formar un gabinete en el que su partido asumiría toda la responsabilidad del gobierno si no lograban suficiente apoyo de otros grupos en el Parlamento.

La crisis de gabinete entró hoy en su vigésimo segundo día. Los socialistas controlan 61 votos de los 630 de la Cámara de Diputados, y si se niegan a apoyar al gobierno, podrían forzar a la convocatoria de elecciones generales, en la que se cree que el Partido Comunista, el mayor de los países occidentales, podría lograr suficientes votos para asegurar su participación en el Ejecutivo, del que está excluido desde 1947.

Los socialistas hicieron caer el siete de enero el gobierno minoritario de Moro, una coalición de demócratacristianos y republicanos, al retirarles su apoyo en el Parlamento, debido a discrepancias sobre política económica.

Los políticos consideran hoy que la probabilidad de llegar a un acuerdo es muy remota.

Después de discutir durante tres horas con los dirigentes socialistas, los demócrata cristianos emitieron un comunicado en el que rechazaron la proposición de emergencia y se negaron a formar un gobierno de coalición con los socialistas.

Moro fracasó en su intento de formar un gobierno de coalición con socialistas, republicanos y social demócratas. Sólo este último partido, que tiene nada más que 31 votos en el Parlamento, ofreció apoyo incondicional al gabinete.

Los demócrata cristianos tienen 264 votos en el Parlamento, y los republicanos, que dicen que esperan la decisión de los socialistas antes de comprometerse, tienen 15. La garantía de mayoría depende de los socialistas, ya sea mediante sus votos afirmativos o por abstención.

Una grave crisis institucional se produjo en Jujuy

JUJUY, 29 (NA). — Un delicado enfrentamiento ha surgido entre el gobernador provincial, Carlos Snopek, y la conducción gremial local, como secuela de los graves incidentes ocurridos en un acto de trabajadores azucareros que se realizaba en la localidad de Libertador General San Martín, que arrojaron un saldo de cuatro personas heridas, entre ellas un menor.

En los sucesos referidos actuaron fuerzas policiales encabezadas por el titular de la Unidad 3 de Policía, comisario Calderón, que procedieron a detener al titular del Sindicato de la Construcción de la provincia, Héctor Oliva.

Esto hizo que la CGT y 62 Organizaciones locales solicitaran al mandatario la detención de Calderón, lo que fue rechazado por Snopek, por otra parte, la plana mayor de la policía jujeña manifestó su adhesión al jefe cuestionado y al titular de la repartición Héctor Carlos Carleri.

Pudo notarse hoy que como medida de prevensión las autoridades policiales dispusieron la colocación de bolsas de arena y barreras defensivas en torno a la sede central de la repartición ubicada en la calle Belgrano al 400.

Como otra manifestación del problema, se supo que el secretario general de las 62 Organizaciones, diputado nacional Manuel Cabaña, plantearía una cuestión de privilegio.

Reunión de los 3 comandantes

BUENOS AIRES, 29. (NA). — Los comandantes generales de las tres Fuerzas Armadas efectuaron hoy una nueva reunión durante la cual prosiguieron con el análisis de temas castrenses específicos y de otros de actualidad nacional.

El encuentro del teniente general Jorge Rafael Videla; del almirante Emilio Eduardo Massera y del brigadier mayor Orlando Ramón Agosti, se realizó en el edificio Libertador sede del Comando General del Ejército.

No se suministró ninguna información oficial sobre la reunión.

Pronóstico

(Viene de la Pág. 1)

dice de precios mayoristas de enero tendría un alza considerable. Ello determinó una gran afluencia de inversores y un brusco crecimiento del valor de los títulos.

De allí que el pronóstico sobre el mercado cambiario es difícil. Una plaza alzada empuja las cotizaciones hacia arriba. Pero de recuperarse la confianza en los valores nacionales ajustables —el Banco Central podría en la emergencia estimaular el alza—, solucionarse la crisis de gabinete y comenzar el arribo de los dólares provenientes de las exportaciones al mercado libre puede esperarse una modificación de la tendencia actual.

El MID reclama un alivio de la presión impositiva

BUENOS AIRES, 29 (NA). — El bloque de diputados nacionales del Movimiento de Integración y Desarrollo (MID) expuso hoy ante un grupo de empresarios de entidades industriales, financieras y agropecuarias su oposición a los proyectos de modificación tributaria remitidos por el Poder Ejecutivo nacional, al tiempo que reiteró sus puntos de vista sobre la necesidad de aliviar la presión impositiva y establecer "una moratoria general, para aliviar los pasivos empresarios, posibilitar las repatriaciones y, en general, el reflujo genuino de capitales".

La reunión se cumplió en el Salón de los Pasos Perdidos del Congreso Nacional a instancia del MID que, en la oportunidad denunció a la actual conducción económica "por no decirle al país cuál es la verdadera magnitud de la crisis".

La posición sostenida por el sector de legisladores desarrollistas en consonancia con las disposiciones adoptadas por el comité nacional del MID, propicia, contrariamente al propósito de los proyectos oficiales, "una drástica reducción cuantitativa y cualitativa de los tributos" con miras a propiciar corrientes de inversión y reinversión.

En la línea de imposiciones al patrimonio, sostiene el MID la eliminación de todo tributo que grave la inversión y las expresiones patrimoniales, con la excepción del impuesto inmobiliario.

En cuanto a las imposiciones a la renta, el bloque respalda el mantenimiento del gravamen a las ganancias, exceptuados el trabajo personal en relación de dependencia, jubilaciones y pensiones.

También propician la vigencia efectiva del anonimato accionario y reducciones en las tasas que gravan las ganancias de sociedades de capital y el establecimiento de mecanismos de desgravación en rubros prioritarios de inversión.

El bloque fijó también posición en cuanto a la vigencia de imposiciones al consumo y propició modificaciones para el mantenimiento del Impuesto al Valor Agregado (IVA).

En ese capítulo sostiene la necesidad de arbitrar reducciones de tasas al 8 y al 15 por ciento, respectivamente; circunscribir la base imponible a las etapas industriales y mayoristas; eliminar la regla de tope y acreditación instantánea del impuesto, cualquiera sea la compra que genere el crédito.

Pide también el MID la reducción de los impuestos a las actividades lucrativas y asignar, en compensación, a las provincias y Capital Federal, el 10 por ciento del IVA, al margen de lo que corresponda por coparticipación sobre el 90 por ciento restante.

Alfonsín hizo un llamado a todos los sectores del país

Expuso la necesidad de lograr "una síntesis nacional que permita salir del marasmo que estamos viviendo"

BUENOS AIRES, 29 (NA). — El líder del movimiento de renovación y cambio de la Unión Cívica Radical, Raúl Alfonsín, expuso la necesidad de lograr "una síntesis nacional que plantee frente al desastre del gobierno una alternativa válida, viable y sensata, que permita salir del marasmo que estamos viviendo".

Alfonsín, que lanzó el llamado como "una alternativa frente a algo que es frustrante, como es el gobierno nacional, y que nos lleva a la decadencia nacional", sostuvo que esa síntesis debe surgir "de la creatividad de todos los sectores argentinos", destacando que "hay que viabilizar una participación, en los grandes proyectos que debemos definir rápidamente los argentinos, de las propias Fuerzas Armadas".

Afirmó también que para lograr ese objetivo "es necesario hacer una apelación al pueblo argentino, pero no una apelación de carácter sentimental o necrófila como se pretende en algunos sectores".

El dirigente radical formuló esas apreciaciones en el curso de un reportaje que le efectuó el periodista Mario Monteverde, y salió al aire en la tarde de hoy. Luego de referir diversas alternativas del viaje que realizó a fines del año anterior por varios países de Europa, y destacar las conclusiones positivas que extrajo del mismo, Alfonsín pasó a referirse a la actualidad nacional.

Ante una pregunta calificó como "uno de los momentos realmente definitivos" el que vive el país. "Pienso que es una crisis de carácter moral, económico y social como quizás no haya vivido nunca con anterioridad la Argentina", sostuvo.

Propuso entonces la necesidad de lograr una síntesis nacional que permita superar esos problemas, "no con la varita mágica sino con la creatividad de los diversos sectores argentinos".

Al ser consultado si las gestiones que está realizando el radicalismo tienden a convertir a esa agrupación en el agente catalizador de la convocatoria a la unidad nacional que ha surgido desde distintos sectores, contestó Alfonsín, que "el agente catalizador es fundamentalmente la situación de emergencia nacional que estamos viviendo, casi diría un estado de necesidad que tenemos todos los argentinos".

"Y yo aspiraría —agregó— a que todos los sectores, no sólo los políticos, se den cuenta de ésto. Los sectores de la ciencia y la técnica. Los propios sectores militares; hay que viabilizar una participación, en los grandes proyectos que debemos definir rápidamente los argentinos, de las propias Fuerzas Armadas".

"Nosotros estamos convencidos de que no se trata de peronismo o antiperonismo, prosiguió. Fundamentalmente de lo que se trata es de crear una alternativa frente a algo frustrante como es el gobierno, que nos lleva a la decadencia nacional".

"La alternativa la tenemos que buscar en el campo de la democracia —advirtió Alfonsín— y para ello tiene que ser motorizada por los sectores políticos, pero con la seguridad y el objetivo preestablecido de que ésto se tiene que abrir para todos los sectores, incluso para las fuerzas espirituales que pueden prestar una colaboración inestimable en esta instancia argentina".

Desmintió más adelante Alfonsín, que la gestión que desarrolla el radicalismo tenga una finalidad electoralista. "Yo creo que frente a la circunstancia que vive el país, lo importante es que se comprenda que no podemos seguir peleando los que pensamos de manera muy similar en el país".

CEFERINO NAMUNCURA
Salidas diarias
TURISMO
GERALD
S.R.L.
GALERIA SAN MARCOS LOCAL 13

Solicitada

ASOCIACION DE CONCESIONARIOS DE AUTOMOTORES DE LA REPUBLICA ARGENTINA

BUENOS AIRES

A LAS AUTORIDADES ECONOMICAS Y DEL TRABAJO:

A LOS CONCESIONARIOS DE AUTOMOTORES:

AL PAIS:

El Ministro de Economía ha dicho al anunciar el último aumento de salarios que de aquí en más no se admitirán desviaciones de las pautas fijadas.

Esta directiva, que fija una política nacional, no ha evitado que los concesionarios de automotores sigan siendo objeto de toda clase de presiones para forzarlos a otorgar nuevos e inmediatos aumentos, contraponiéndolos a la referida política.

Este sector, declarado en "estado de emergencia nacional" por condiciones de público dominio —cuyo nivel salarial ha estado siempre entre los más altos del país— ha puesto el hecho en conocimiento de las autoridades y solicitado entrevistas a los señores Ministros de Economía y de Trabajo.

El rápido fluir de los acontecimientos hace perentorio que esta situación sea definida con intervención oficial, único medio de evitar los desbordes a que conducen el desorden y la anarquía.

La ASOCIACION DE CONCESIONARIOS DE AUTOMOTORES DE LA REPUBLICA ARGENTINA (A.C.A.R.A.) espera que las autoridades nacionales tomen las medidas del caso para remediar esta situación.

A.C.A.R.A.

Gallo solicitó informes en torno del caso Giol

BUENOS AIRES, 29 (NA). A través de un singular pedido de informes al Poder Ejecutivo —que en realidad enhebra afirmaciones categóricas en respaldo de la gestión de Antonio Cafiero como interventor federal en Mendoza— volvió a tomar estado parlamentario el cuestionamiento del Tribunal de Cuentas de esa provincia al reacondicionamiento de las vasijas de Bodegas Giol.

En la fundamentación del cuestionario, el diputado nacional Carlos Gallo (justicialista), reconoce que el proyecto "tiende a responder sobre injustas críticas a la política vitivinícola de la Intervención Federal durante la titularidad de Antonio Cafiero".

Anota también que procura "observar si el Tribunal de Cuentas de Mendoza, influenciado por pasiones políticas localistas haya omitido información o documentación o, en última instancia ocultamiento de la misma, originando con ello un fallo erróneo por parte de ese organismo fiscalizador".

De ser así —remarca Gallo— el hecho es sumamente delicado. "No sólo por el delito de falsedad ideológica en que pudieran estar incursos los responsables de ese Tribunal de Cuentas, sino también por estar aportando a un estado de descreimiento total sobre el hombre en la función pública o el político convocado a ejercer cargos en la conducción del país".

Preocupa al legislador que "pretendiendo confundir o mezclar a los "muchos honrados con los pocos deshonestos", técnica ésta aplicada por quienes van decreciendo del apoyo del voto popular y que son perfectamente individualizados ya que desde la época de Hipólito Yrigoyen y de la primera presidencial "élite" de los moralizadores que tratan de medrar arteramente contra los gobiernos populares o los líderes que surjan de los mismos.

Al diputado nacional Gallo se lo valora como vocero de las "62 Organizaciones" y de manera particular de Lorenzo Miguel.

En los distintos puntos de su pedido de informes Gallo afirma que:

1) Giol, por primera vez en su historia compró uvas a los contratistas sin límite de cantidad, otorgando anticipos financieros que permitieron resolver la difícil situación que atravesaban pequeños y medianos productores.

2) La política vitivinícola de la Intervención Federal hizo que Giol actuara como verdadero elemento regulador del mercado.

3) También lideró el mercado de uvas finas y comunes, pagando precios diferenciales.

4) El gobierno de la Intervención Federal con su política vitivinícola evitó que ciertos grupos económicos se apropiaran del trabajo de los contratista y pequeños productores.

Establecerían precios máximos para la carne

BUENOS AIRES, 29. (Télam). — "Se está evaluando la situación y la posibilidad de establecer precios máximos para la carne, pero también se estudia la repercusión que este precio pueda tener en el sector de la producción", expresó el subsecretario de precios y abastecimiento, Carlos Marun, ante una consulta respecto de la situación planteada por el incremento del precio de la carne en sus diversos niveles de comer-

CREDITO INTEGRAL S. A.

De Crédito y Financiaciones para un Fin

FORMULA 100

Tiene el agrado de comunicar a los participantes de los grupos 13/C y 14/C que la adjudicación respectiva se llevará a cabo el día 16 de Febrero de 1976, a las 9 horas, en el local de Don Bosco 163 - Mendoza.

EL DIRECTORIO

30|1|F|43233|30|1

copicentro LC.S.A.

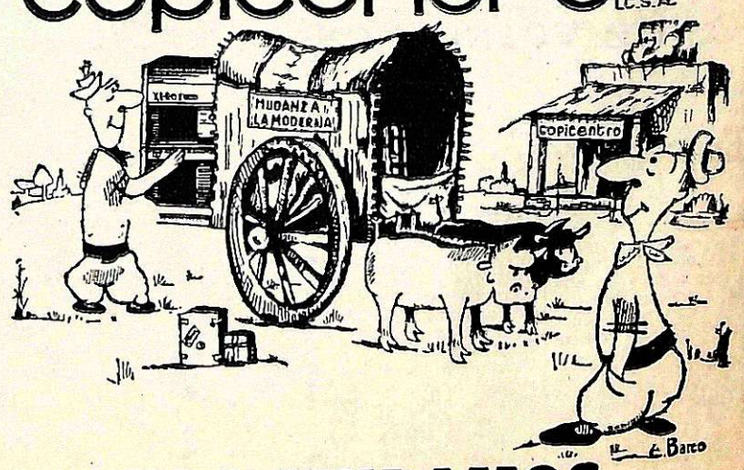

NOS MUDAMOS

A Partir del próximo 2 de Febrero

LO ESPERAMOS EN NUESTRO NUEVO LOCAL

SARMIENTO 148 - Mendoza

BANCO de MENDOZA

GUTIERREZ Y SAN MARTIN

1er. ANIVERSARIO

Felicitamos al Banco de Mendoza y adherimos jubilosos ya que el Comercio y la Industria se sienten también identificados con el progreso y el prestigio de dicha entidad bancaria.

ENRIQUE MARIAS Y CASETTI S.R.L.

MUEBLES Y MAQUINAS PARA OFICINA

San Martín 483 - Tel. 292031 - Mza.

---

phonex

vive el avance tecnológico...
cielorrasos de futuro para la arquitectura de hoy...

phonex sa

Distribuidor Exclusivo en Zona Cuyo

ROBERTO DEVESA

Avda. San Martín 515/21

Tel. 290361

MUEBLES **Jaenisch**

MUEBLES EN TODOS LOS ESTILOS
INSTALACIONES PARA NEGOCIOS
AMOBLAMIENTOS

CERETTI 62 - TEL. 223474 - GODOY CRUZ - MZA.

SIAIMA S.R.L.

ASCENSORES

Hace llegar al Banco de Mendoza sus mejores augurios en este 1er. aniversario de una nueva etapa de realizaciones.

San Martín 522/24 - Tel. 249295 - Mza.

RIVERO DECORACIONES

GARIBALDI 69 - TEL. 291143 - MENDOZA

"Empresa dedicada a la Decoración de Empresas"

CROCCO

EMPRESA DE CONSTRUCCIONES

SUC. DAVID CROCCO

Montecaseros 2964/66 - Tel. 216965 - 254761 - Ciudad - Mendoza

---

AIRE ACONDICIONADO

Surrey

DELTA

INGENIERIA INDUSTRIAL S.A.C.I.

JOAQUIN V. GONZALEZ 215 - TEL. 240800
DORREGO - GUAYMALLEN - MENDOZA

COMPAÑIA DE SEGUROS

LA MERCANTIL ANDINA S.A.

MENDOZA:
NECOCHEA 183 - CIUDAD

CURTIEMBRE MENDOZA S.A.

CARRIL RODRIGUEZ PEÑA Y PESCARA GUTIERREZ

Expresamos nuestro júbilo en este acontecimiento donde el Banco de Mendoza pone de manifiesto una vez más que su creciente desarrollo y expansión tiene como meta final el constante apoyo a la comunidad mendocina.

BUSINESS S.A.C.F.

J. V. Zapata 212 - J. V. Zapata 310 - Pardo 299 -
Teléfonos 242502 - 244095 - Mendoza - Argentina

U.J.E.M.V.I.

Unión Judiciales, Estatales, Magisterio para la Vivienda

Saluda al Banco de Mendoza al cumplir su primer aniversario de su nuevo edificio de San Martín y Gutiérrez.

Eslabón este que jalona una etapa más en su reconocida trayectoria en la Banca Mendocina.

COMISION DIRECTIVA

DYMKE & LINDQVIST

S. A. I. y C.

Sistemas de detección de incendio con automatización de extinción, alarma de asalto y robo y control de serenos.

Díaz Vélez 3973 - Tel. 87-3093/3112 88-2242/4192 89-2883 Buenos Aires
Representante en Mendoza: Lamadrid 811 - Tel. 240145 - Cdad.

Tubo bajas Argelia en el Sahara

RABAT, 29 (UPI). — El gobierno marroquí informó hoy que sus fuerzas armadas derrotaron a tropas insurgentes argelinas y del movimiento nacionalista polisario en el Sahara, dando muerte a decenas de rebeldes, tomando 101 prisioneros argelinos y apoderándose de una enorme cantidad de armas, incluyendo misiles de tierra-aire.

El informe dado a conocer por el Ministerio de Información marroquí coincide con noticias difundidas por periódicos y radios francesas sobre choques armados entre fuerzas marroquíes y argelinas, incluyendo una gran batalla de tanques y duelos de artillería pesada.

En el primer informe oficial sobre las acciones en el antiguo territorio del Sahara español, ahora controlado por Marruecos, el gobierno de Rabat dijo que "luego de choques que continuaron en Amgala durante la tarde del miércoles y durante la noche, las fuerzas armadas reales han recuperado completamente esa localidad, que se halla actualmente bajo su control".

El comunicado añade que "en el curso de las operaciones, las fuerzas armadas reales tomaron más prisioneros, incluyendo 101 argelinos hasta el anochecer de ayer. Entre ellos se cuentan un teniente, un cadete de la Academia de Oficiales y varios suboficiales. También hubo varias docenas de muertos entre las filas del polisario", el movimiento guerrillero marxista armado y apoyado por Argelia que se opone a la entrega de la antigua colonia española a Marruecos y Mauritania.

El gobierno marroquí informó que "las fuerzas armadas reales, además, recuperaron una importante cantidad de armas, incluyendo vehículos, piezas de artillería y especialmente un gran número de misiles tierra-aire".

Aunque no mencionó a Argelia por su nombre, Marruecos denunció el domingo último que un misil Sam-6, de construcción soviética, había causado la destrucción de un avión marroquí que realizaba un vuelo de apoyo a tropas terrestres en el Sahara meridional.

En Argelia, despachos de prensa locales dijeron que la columna militar argelina "se retiró al cabo de valiente combate" después de sufrir durante todo el día de ayer un barbaro ataque de artillería y ametrallamiento aéreo por las fuerzas marroquíes.

Saldrían de Chile todos los asilados

SANTIAGO (Chile), 29 (UPI) — La junta de gobierno parece haber adoptado una posición más flexible, con su decisión de autorizar la salida del país de todos los asilados, al tiempo que dictaba un decreto para garantizar los derechos de los presos políticos.

La flexibilidad, según algunas fuentes, ya se advirtió con las amnistías de Navidad y Año Nuevo y en una entrevista de las autoridades eclesiásticas con el presidente Augusto Pinochet, en la cual el mandatario anunció su decisión de considerar algunas medidas en favor de los detenidos y sus familias.

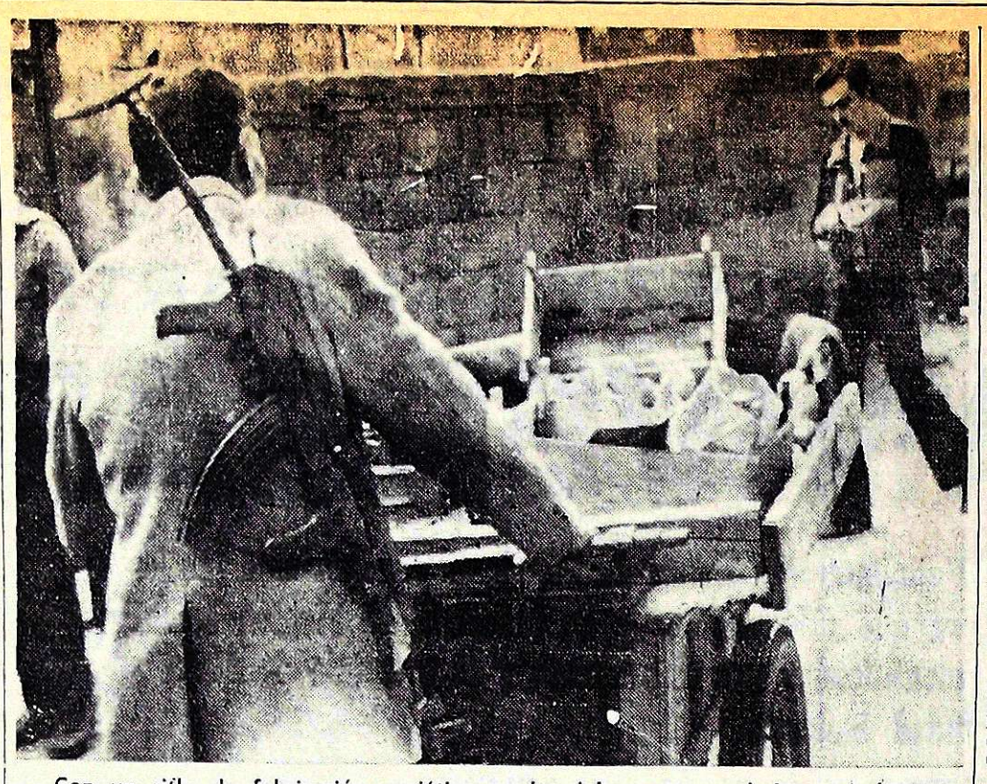

Con un rifle de fabricación soviética en bandolera, un vendedor ambulante vocea sus naranjas en una calle de Beirut. Al mantenerse el cese de fuego, Beirut comenzó a volver a la normalidad. (Radiofoto de UPI).

Se afirma la paz en Beirut tras 10 meses de dura lucha

BEIRUT, 29 (UPI).- Los empleados públicos comenzaron a ocupar hoy sus puestos, el puerto de Beirut entró en actividad y varios bancos abrieron sus puertas, mientras se anunciaba que la tregua entre milicianos cristianos y musulmanes es un hecho consumado.

El Líbano empezó así a enfilar el largo camino de la reconstrucción, tras casi diez meses de cruenta guerra civil.

El alto al fuego entre los musulmanes izquierdistas y los cristianos derechistas, dispuesto hace una semana, seguía afirmándose sin incidentes o violaciones importantes de sus términos.

Aunque el gobierno expidió órdenes para que los empleados públicos comenzaran a trabajar a partir del lunes, muchos de ellos se estaban presentando hoy a sus puestos, a la vez que el Banco Central reanudaba sus operaciones. Las sucursales de algunos bancos privados también comenzaron a funcionar, no obstante haber fijado las asociaciones de banqueros la fecha del 4 de febrero para que todos los bancos abran sus puertas.

La Cámara de Comercio anunció que se reunirá la semana próxima para pasar revista a la situación económica en general.

Dijo el presidente de la Cámara, Adnan Passar: "los daños son enormes, algo incalculable, pero si se nos da algún tiempo y un gobierno firme, habremos hecho un buen comienzo en el camino de la recuperación".

En fuentes bancarias se dijo que los bancos más importantes preferían esperar una semana por lo menos, para ver si la orden de cesación del fuego será en realidad algo definitivo.

Muchos empleados bancarios seguían titubeando y preferían no acudir a sus puestos en el sector del centro, el núcleo del mundo comercial de Beirut, que fue uno de los que más sufrió durante la guerra.

Allí, las calles están literalmente cubiertas de destrozos, automóviles destruidos y vidrios de los miles de ventanas rotas por el fuego de los combates.

Pero las cuadrillas de limpieza se estaban movilizando por toda la ciudad, para despejar la concentración en muchas partes de miles de toneladas de desechos y basura acumuladas durante largas semanas.

Las operaciones de limpieza se están efectuando bajo el resguardo de unidades del Ejército que han asumido el mantenimiento del orden en remplazo de las fuerzas palestinas sirias que llegaron a Beirut a última hora, poco antes de convenirse en la tregua. Los puntos más resguardados eran los del sector bancario, el de los hoteles internacionales de lujo y el puerto.

Los trabajadores portuarios comenzaron a regresar a sus puestos para manejar la carga que se había acumulado en las bodegas. Pero no había buques en los muelles y los agentes navieros dijeron que no sabían aún cuando comenzarían a llegar las naves.

En la Capital Federal se produjo ayer un raro fenómeno meteorológico

BUENOS AIRES, 29 (NA). — Aproximadamente al mediodía, dos grupos de nubes se interpusieron delante del Sol —una más clara y otra más oscura— ocultando la imagen solar. A consecuencia de ello, se produjo una suerte de refracción de luz alrededor del halo que formaba la nube más oscura, y se formaron los colores del arco iris, que iban cambiando de tonalidades con el correr del tiempo.

Este haz de luz estaba posado exactamente sobre el Ministerio de Economía, en instantes en que en la Casa de Gobierno, se daba a conocer la fotocopia del pedido que le formuló el secretario técnico de la Presidencia, Julio González, al ministro Antonio Cafiero, para que le remitiese los decretos e instrumentos legales que pusiesen en marcha los aumentos a los trabajadores privados y de empresas nacionales, y a los de la administración pública.

La nota del doctor González conmovió al Ministerio de Economía, precisamente cuando el público se agolpaba en la plaza de Mayo, y observaba el raro fenómeno.

Un pedido de aclaración formulado al observatorio meteorológico de Buenos Aires, permitió comprobar que se trataba de un fenómeno perfectamente explicable. "El halo es el producto del reflejo de los rayos del sol en los cristales de hielo de las nubes tipo cirrus estratus. Es un fenómeno común —se indicó— acentuado por las condiciones climáticas favorables que se dieron hoy para su aparición, es decir, cielo despejado, día claro y esas nubecitas de difícil nombre que refractan los rayos solares".

Agrega la información que "la imaginación popular podría haberle adjudicado cientos de causas, supersticiosas, cabuleras, futuristas y hasta demoniacas, pero el Observatorio Nacional tiene una información que cumplir, y la cumple".

Volviendo a la comunicación de Julio González, en el momento de recibirla, Cafiero se hallaba almorzando con el doctor Raúl Mattera.

Aprobaron 75 proyectos de radicación industrial

Todos ellos corresponden al interior del país

BUENOS AIRES, 29 (NA). La Secretaría de Desarrollo Industrial informó hoy que han sido aprobados por el Poder Ejecutivo, 75 proyectos de radicación industrial en el interior del país, en tanto 37 se encuentran a consideración de la jefa de Estado en la instancia final.

Entre los proyectos aprobados menciona el de Sidinsa, una planta siderúrgica para la producción de 3.800.000 toneladas de aceros y que será instalada en el partido de Médanos, en el sur bonaerense.

También indicó que el proyecto para la fábrica de celulosa y papel de diarios de Papel del Tucumán S.A., se encuentra en la preparación del proyecto definitivo.

Las autoridades de la Secretaría de Desarrollo salieron hoy al cruce de las críticas que se le han dirigido por la lentitud del análisis y aprobación de esos proyectos, mencionando los que se encuentran en la etapa final. También informo que se hallan en vías de próximo pronunciamiento los proyectos de regímenes especiales de promoción nor y sur patagónico, en los que estarán comprendidas las provincias de La Pampa, Neuquén, Río Negro, Chubut, Santa Cruz y el Territorio Nacional de Tierra del Fuego.

De acuerdo con la mención expresa del documento oficial, en celulosa y papel el balance arroja los siguientes resultados: CEP. S. A., fábrica de papel Kraft, el proyecto se encuentra aprobado y la planta en terminación; Papel del Tucumán S. A., se está preparando el proyecto de contrato; Papel S. A. y Papel Prensa S.A., se está en la evaluación final de los dos proyectos; Alto Paraná S. A., también se encuentra en la evaluación final y Celulosa Argentina S. A., igualmente en evaluación final.

En el sector petroquímico, están en revisión los cuatro proyectos de plantas satélites del polo petroquímico de Bahía Blanca; en Petroquímica Río Tercero; está en ejecución el proyecto de producción de T.D. uno y se estudia el resultado de la licitación de anhídrido maleico.

En cuanto al plan siderúrgico: fue aprobado el proyecto de Sidinsa para la elaboración de 3.800.000 toneladas de aceros. También se el proyecto de Acindar una planta de 600.000 das anuales.

Mercado cambiario

BUENOS AIRES, 29 (Télam).— Las cotizaciones de las divisas en los mercados de cambios, fueron las siguientes:

Monedas	Financiero Comprador	Financiero Vendedor	Comercio Exterior Comprador	Comercio Exterior Vendedor
Inglaterra	132,83	133,46	159,40	160,16
Estados Unidos	65,50	65,68	78,60	78,82
Francia	1.455,41	1.465,98	1.746,49	1.759,26
España "A"	109,52	113,10	131,42	135,73
España "B"	106,63	110,21	127,96	132,26
Alemania	2.516,51	2.529,99	3.019,81	3.036,15
Finlandia	1.695,14	1.716,22	2.034,17	2.059,57
Holanda	2.453,63	2.466,94	2.944,36	2.960,48
Bélgica Financiero	162,70	164,79	195,24	197,76
Bélgica Convertible	166,44	167,55	199,72	201,07
Suiza	2.512,58	2.526,05	3.015,10	3.031,42
Japón	21,55	21,67	25,86	26,01
Canadá	65,46	65,71	78,55	78,85
Portugal	237,11	244,33	284,53	293,21
Dinamarca	1.060,44	1.069,93	1.272,53	1.283,98
Noruega	1.175,72	1.185,52	1.410,87	1.422,70
Suecia	1.492,09	1.502,76	1.790,51	1.803,40
Austria	354,35	361,90	425,23	434,30

Divisas	Financiero Especial Comprador	Financiero Especial Vendedor	Mercado Libre Comprador	Mercado Libre Vendedor
Inglaterra	188,80	189,67	365,04	375,92
Estados Unidos	03,10	93,34	180,00	185,00
Francia	2.068,68	2.083,35	3.999,60	4.129,00
España "A"	155,66	160,73	300,96	318,57
España "B"	151,57	156,62	293,04	310,43
Alemania	3.576,90	3.595,46	6.915,60	7.126,20
Finlandia	2.409,45	1.438,97	4.658,40	4.834,05
Holanda	3.487,53	3.505,85	6.742,80	6.948,60
Bélgica Financiero	237,26	234,19	447,12	464,16
Bélgica Convertible	236,57	238,11	457,38	471,93
Suiza	3.571,32	3.589,86	6.904,80	7.115,10
Japón	30,63	30,80	59,22	61,05
Canadá	93,04	93,38	179,89	185,07
Portugal	337,02	347,22	651,60	688,20
Dinamarca	1.507,29	1.520,51	2.914,20	3.013,65
Noruega	1.671,14	1.684,79	3.231,00	3.339,25
Suecia	2.120,82	2.135,62	4.100,40	4.232,80
Austria	503,67	514,30	973,80	1.019,35

La reanudación de las importaciones de peras se negociará con Brasil

GENERAL ROCA, 29 (Télam). — Un grupo de exportadores de fruta partirá mañana hacia Brasil, para negociar con el gobierno de ese país, la suspensión de importaciones de peras, que ya lleva 15 días de aplicación.

Los empresarios, encabezados por el gerente de la Corporación Frutícola Argentina, Jorge Campos, tratarán con la cartera de Comercio Exterior (CACEX), organismo brasileño de importación y exportación, la posibilidad de reanudar las exportaciones de peras tipo Williams a ese país.

El gobierno de Brasil suspendió las licencias para importar peras argentinas señalando además que los permisos no se otorgarán si no pra el producto a 7 dólar cajón FOB (Río Negro o doza) con una tolerancia 10 por ciento, dijeron los ductores.

En medios vinculados a la exportación de frutas cas causó notoria preocupa esta decisión del principal prador de peras y manza por lo que se dispuso que un grupo de representantes sector para analizar la sit ción con los importadores funcionarios del gobierno sileño.

El tema también es ana do por la Secretaría de mercio Exterior y Negocia nes Económicas Internacio les.

Se fijaron nuevas tasas de interés para el pago diferido de pasajes aéreos

BUENOS AIRES, 29 (NA). Un interes del 30 por ciento se cobrara por los créditos que abran las compañías aéreas por el pago diferido de pasajes, segun se supo esta tarde a través de la resolución 46 del secretario de Transportes y Obras Públicas, capitán de Navío Hugo Guillamón.

Esa resolución modifica la 311 del 26 de abril de 1971, estableciendo, en cambio, los nuevos guarismos en los servicios aéreos internacionales de pasajeros: 22 por ciento del saldo original impago en el plan de 12 cuotas; 26 por ciento en el plan de 24 cuotas y, en los servicios internos regulares: 22 por ciento en el plan de pago a doce meses.

Ese interés se agregará un cuatro por ciento más sobre el saldo original impago por gastos de administración.

La resolución aclara que, en el caso de los servicios internos, el saldo mínimo a financiar será de 3.000 pesos nuevos, en tanto por los servicios de fletamento no se admitirán créditos.

Sanidad pidió mayor sueldo en Santa Fe

SANTA FE, 29. (NA). — La filial Santa Fe del Sindicato de Trabajadores de la Sanidad resolvió hoy gestionar un incremento salarial de 5 mil pesos nuevos al margen del aumento dispuesto por el Gobierno Nacional, 18 por ciento, que se considera "muy lejos de las necesidades mínimas del trabajador y del salario real con relación a junio de 1975, fecha en que se pactaron los últimos convenios".

La decisión fue adoptada en una asamblea que al darla a conocer en un comunicado indica que "ante una inflación reconocida del 334 por ciento de enero a diciembre del 75, con aumentos de salarios que llegaron al 164 por ciento la familia obrera acusa un déficit del 150 por ciento en su *poder adquisitivo*".

Pararon los trabajadores de panaderías

BUENOS AIRES, 29 (NA).— A las doce de hoy comenzó en la Capital Federal el paro nacional de trabajadores de panaderías de 48 horas que en el interior del país se efectivizará a partir de la medianoche por idéntico período en reclamo de mejoras salariales.

La medida de fuerza fue decretada ante el fracaso de las negociaciones emprendidas con el sector empresario de la actividad que se niega a aceptar ningún incremento salarial hasta tanto no sea elevado el precio máximo del pan para el consumidor.

José López Rega se encontraría oculto en Brasil

SAO PAULO, 29 (UPI). — El periódico "Folha" de San Pablo, publica hoy que el ex ministro de Bienestar Social José López Rega, "podría estar oculto" en una casa de un amigo en Río de Janeiro.

El periódico dice que la información se basa en noticias "defuentes en la embajada argentina". Añade que, por otra parte, los periodistas que fueron a buscarlo en la sección residencial de Jacarepagua, no encontraron a López Rega, a quien busca la Interpol. (Policía Internacional Criminal).

El diario señala asimismo, que la casa referida pertenece a Claudio Ferreira, amigo de López Rega, a quien el político argentino visitó en julio pasado.

Según el artículo, los vecinos nunca ven a los ocupantes de la casa, pero se escucha música los fines de semana y casi siempre se trata de tangos argentinos.

Quiniela de Mendoza

En el sorteo de la Quiniela de Mendoza, realizado anoche, resultaron favorecidos los siguientes números, de acuerdo con el extracto del Banco de Previsión Social:

1º)	Premio	002
2º)	"	521
3º)	"	814
4º)	"	136
5º)	"	164
6º)	"	480
7º)	"	644
8º)	"	221
9º)	"	759
10º)	"	072
11º)	"	073
12º)	"	471
13º)	"	026
14º)	"	538
15º)	"	756
16º)	"	058
17º)	"	518
18º)	"	746
19º)	"	668
20º)	"	351

Causó enormes pérdidas un temporal en Córdoba

Afectó una amplia zona productiva de Cruz del Eje

CORDOBA, 29 (Télam). — Cuantiosas pérdidas ocasionó una tormenta de viento y agua acompañada de fuerte granizada que afectó una amplia zona productiva de Cruz del Eje.

El fenómeno arrasó áreas de sembrados desde el Brete y Palo Parado hasta San Nicolás, afectando plantaciones de olivos, de algodón y la cosecha de melones.

Las pérdidas alcanzan a cifras varias veces millonarias en el sector de El Brete el fuerte viento derribó postes telegráficos y de alumbrado público, arrancó de cuajo árboles y techos de modestas viviendas y de numerosos galpones de almacenamiento de aceitunas.

En la zona de San Nicolás el panorama es también desolador. Tomates, algodonales en flor, plantaciones de olivo y de vid quedaron totalmente devastados.

El administrador del establecimiento "Olivares San Nicolás" informó que la cosecha había sido estimada antes de la pedrea en unos seis millones de kilogramos de aceitunas y que daría trabajo a más de 800 personas".

"Ahora —agregó— todo está casi perdido. Los daños alcanzan a unos 15 millones de pesos, a los que hay que agregar otros 10 en destrozos de materiales".

Asumió el jefe de la Escuela de Guerra Naval

BUENOS AIRES, 29. (Télam). — El contralmirante Pelro A. Santamaría asumió esta mañana sus funciones como nuevo director de la Escuela de Guerra Naval, en el curso de una ceremonia realizada en la sede de ese instituto militar.

Santamaría fue puesto en posesión del cargo por el director de Instrucción Naval, contralmirante César A. Guzzetti.

El nuevo jefe remplazó en esas funciones al contralmirante Luis M. Casanova.

Un extraño objeto volador fue visto ayer en Santa Fe

SANTA FE, 29 (NA). — Todo el vecindario del barrio Facundo Zuviría de esta capital presenció anoche durante poco más de dos minutos las maniobras de un objeto volador no identificado (ovni) en forma de abanico, que desapareció velozmente en dirección norte luego de haber invertido su posición inicial.

La aparición del extraño objeto se registró a las 21.30 sobre calle Primero de Mayo al 4.600, rodeado al principio de intensos destellos anaranjados.

Tras efectuar extraños desplazamientos en ángulos que para el actual nivel del desarrollo aeronáutico resultan imposibles, el OVNI se detuvo brevemente y comenzó a emitir aureolas rojizas a la luz de las cuales su primitiva forma de abanico se tornó en la de un cuerpo esferoide, similar a la de un tomate.

En ese momento las luces anaranjadas se cambiaron completamente en rojas, hasta que finalmente el OVNI efectuó una especie de "salto" en sentido inverso a su anterior posición y desapareció raudamente en dirección norte.

El fenómeno de luces, formas y desplazamientos fueron claramente advertidos por numerosas personas que ganaron la calle hasta cierto punto alarmadas. Luego se supo que la aparición del OVNI había sido también advertida desde otros puntos del barrio, cuyos moradores testimoniaron coincidentemente.

Desagrado a raíz de un reportaje a Raúl Lastiri

BUENOS AIRES, 29 (NA). — Profundo desagrado pudo advertirse hoy en algunos círculos justicialistas, y muy especialmente en las esferas gremiales, por un reportaje al diputado nacional Raúl Lastiri y a su esposa Norma López Rega, publicado en el último número de la revista "Gente".

La nota revela algunos aspectos de la intimidad de la familia Lastiri, a través de fotografías en las que el matrimonio aparece en el interior de su amplio departamento de la avenida Libertador, suntuosamente amoblado y decorado.

Una de las escenas reproducidas a doble página, muestra al ex presidente y a su esposa recostados sobre una imponente cama matrimonial, tapizada en raso blanco, acolchados sobre la que también descansa un coqueto perro caniche.

En otra, Lastiri aparece exhibiendo su bien provisto guardarropas, el que, según él mismo se encarga de destacar, alberga unas 300 corbatas, algunas de ellas obsequiadas por la Presidente de la Nación.

En las esferas sindicales se comentó la inconveniencia de una publicación de esta naturaleza en estos momentos, y se dijo que ello no hará más que contribuir a profundizar la distancia que ya separaba a los sectores populares del movimiento del "entorno presidencial".

Un dirigente de primer nivel, que pidió no ser identificado, reveló a Noticias Argentinas que el reportaje de "Gente" había despertado notorio malestar en su gremio, por considerar impropio que un político justicialista se exhiba en actitudes que están muy lejos de la modestia que es dable esperar de los integrantes de un movimiento popular.

Herreras se reunió con Raúl Quijano

BUENOS AIRES, 29. (Télam). — El ministro de Relaciones Exteriores, Raúl Quijano, recibió esta tarde al secretario general de la CGT, Casildo Herreras.

Durante la reunión, según informó el Palacio San Martín, fue considerada la puesta en marcha de la organización para instalar las agregadurías laborales en algunas de nuestras embajadas en el exterior.

A la audiencia asistió el director general de Asuntos Laborales de la Cancillería, Eleuterio Cardozo.

Gayol no compareció a prestar declaración

BUENOS AIRES, 29 (NA). — Ricardo Gayol no acató la citación que, para hoy a las once, le hizo llegar la comisión especial de la Cámara de Diputados que investiga el movimiento de fondos en la Cruzada de Solidaridad (ex-Cruzada de Solidaridad (ex de Bienestar Social.

Debía explicar la razón por la cual cheques extendidos por Bienestar Social, por cantidades varias veces millonarias, fueron acreditados en su cuenta bancaria personal.

En el Congreso Nacional se estima que Gayol es el ciudadano paraguayo que en 1955 alojó en su residencia asunceña a Juan Domingo Perón. Esta presunción sobre su identidad sumada a la existencia de esos cheques ha originado múltiples conjeturas, acentuadas por su no comparencia en la fecha.

Tampoco respondió a la convocatoria, Gabriel Segura, empleado de Gayol.

La comisión parlamentaria instruyó ahora a la Policía Federal —como anteriormente lo hizo con el ex vicepresidente de la Cruzada, general (RE) Ernesto Fatigatti, para que los notifique que deberán concurrir entre el martes y viernes próximos.

Este mediodía el titular del organismo investigador, Domingo López (Justicialista), aseguró que los envíos de antecedentes por parte de Bienestar Social "se produce con la fluidez que el caso requiere".

Reveló también que se está analizando la documentación correspondiente a préstamos y subsidios otorgados por el Instituto Nacional de Obras Sociales (INOS).

Concluyó asegurando que la comisión "está trabajando a todo vapor", afirmando

COMPRE SEGURIDAD!

para muchos y muy felices años

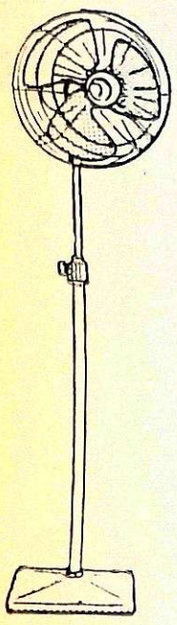

CIRCULADOR YELMO

- 40 cm.
- paleta acrílica
- mecanismo oscilante
- barral extensible
- desarmable

TRADICIONAL GARANTIA YELMO

adquiéralo en felices cuotas:

CARFRAN S.A. Catamarca 54
SELTZER HOGAR Espejo 85
BERTETTO y VIRDO San Martín 699
ELECTRO CONFORT San Martín 1008
F. VITALE e HIJOS San Martín 382 LUJAN DE CUYO
CASA FRAGA H. Irigoyen 354 SAN RAFAEL

UNIVERSIDAD CATOLICA ARGENTINA SMBA

FACULTAD DE CIENCIAS ECONOMICAS "SAN FRANCISCO"
Anexa a U.C.A

CURSOS PREUNIVERSITARIOS: Inscripción hasta el 7 de Febrero. Horario de 8 a 21.30 hs.

CARRERAS
TECNICO EN ADMINISTRACION
CONTADOR PUBLICO
LICENCIADO EN ADMINISTRACION DE EMPRESAS

UNICA FACULTAD PRIVADA QUE OTORGA TITULOS NACIONALES EXENTOS DEL EXAMEN DE HABILITACION PROFESIONAL

PATRICIAS MENDOCINAS 1475-MZA.

Fumigaciones Aéreas

En Finca Filippini - Tupungato. Invitamos a los viñateros de la zona a presenciar hoy.

AUTAIR HELICOPTEROS S.R.L.

Leonidas Aguirre 68 — Tel. 217312

30|1|F|43298|30|1

MUNICIPALIDAD DE MAIPU

La Municipalidad de Maipú informa a los propietarios de loteos clandestinos, o a los compradores de buena fe, de lotes en esas condiciones que deberán presentarse a la brevedad a esta Comuna para su asesoramiento y acogimiento al Decreto Ley 3114/75 (blanqueo de loteos clandestinos).

Oficina Municipal de Catastro

30|1|F|43127|31|1

Venga a su Bonafide Y AHORRESE MAS DE $6.000 m/n

Centro Empleados de Comercio MENDOZA

CONVOCATORIA

Asamblea General Extraordinaria

La comisión directiva del Centro Empleados de Comercio, Mendoza, en reunión extraordinaria del día 23 de enero de 1976, resolvió convocar a asamblea general extraordinaria de socios, para hoy 30 de enero de 1976, a las 20.30 horas (salida del comercio), en el local del gremio, San Juan 1442 - 46, ciudad, para tratar el siguiente:

ORDEN DEL DIA:

1º) Elección de un (1) secretario (asesor) Art. 66º).
2º) Designación de dos (2) asambleistas para suscribir acta (Art. 67º), juntamente con el secretario general y/o miembro remplazante (Art. 48º inc. o) y el secretario de actas.
3º) Ampliación servicios asistenciales de la organización (radiografía - Estudio especializado y Optica)' para afiliados directos, jubilados y pensionados.
4º) Subsidio por fallecimiento para afiliados directos, jubilados y pensionados.
5º) Aumento cuota sindical.

MENDOZA, 23 de enero de 1976

COMISION DIRECTIVA
ALDO P. TAMULA
Secretario general

Art. 64º - Podrán tomar parte en las asambleas todos los socios "activos" en las condiciones que se determinan en estos estatutos.
Art. 65º - ...las asambleas se constituirán a la hora establecida en la convocatoria con la presencia de la mitad más uno de los socios. En caso de no obtenerse quorum, media hora más tarde se sesionará con

CRONICA POLICIAL

Lograron capturar a dos delincuentes

Uno de ellos sustrajo trofeos al ciclista Ernesto Contreras

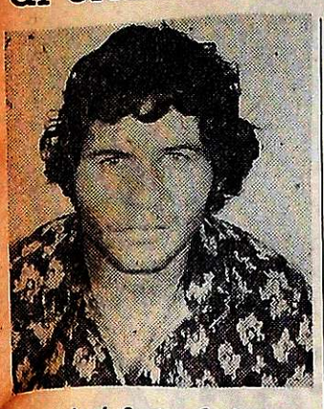

José Santos Cortez

Personal de la sección Robos y Hurtos de la Dirección de Investigaciones —de la Unidad Regional 1ª— logró arrestar a un ladrón que había robado diversos trofeos al conocido ciclista mendocino Ernesto Contreras, conocido también como "El Cóndor de América". El delincuente fue identificado como José Santos Cortez Romero (a) "Pulpache", con vivienda en Los Cerrillos sin número, de Villa Hipódromo, Godoy Cruz.

La denuncia sobre el robo había sido radicada en la seccional 27ª, por Ernesto Contreras, quien manifestó que en ausencia suya y de sus familiares, habían ingresado desconocidos, los que se apoderaron de cierta cantidad de joyas, trofeos ganados en diversas competencias y medallas de oro con su nombre grabado.

Al ser aprehendido, Cortez Romero se confesó autor del hecho, manifestando que las joyas y las medallas las vendió en la provincia de Buenos Aires, motivo por el cual partió hacia esa provincia una comisión policial a fin de recuperarlas.

El delincuente fue puesto a disposición del juez a cargo del Primer Juzgado de Instrucción, mientras se trata de localizar a otros dos maleantes que habrían tenido participación en el robo.

Otro ladrón apresado

En otro procedimiento llevado a cabo por efectivos de la sección Toxicomanía, de la Dirección de Investigaciones, se logró apresar a José Rodolfo Peltier, oriundo de Rivadavia, de 22 años, domiciliado en Rufino Ortega 155, de aquel departamento, el que resultó ser autor de robos de auto-stéreos.

José Rodolfo Peltier

Indica el comunicado policial, que Poltier —que es albañil— fue sorprendido en Galerías Tonsa, cuando circulaba con un paquete. Al ser detenido, confesó que llevaba dos stéreos que había robado en la zona Este y que trataba de vender en un comercio céntrico. Se consigna, además, que el sujeto trató de escapar, pero fue rápidamente reducido.

Niños heridos en choque en paso a nivel

En el paso a nivel ubicado en la intersección de avenida San Martín Sur con la ruta Panamericana, un tren embistió ayer a un automóvil. A consecuencia del accidente dos niños que viajaban en el coche resultaron con heridas.

El hecho se produjo ayer, en las primeras horas de la tarde. El señor Celestino Mártires Alvarengo, argentino, procedente de la provincia de Buenos Aires conducía un automóvil marca Peugeot 404, modelo 1971, chapa B-269980 y marchaba por avenida San Martín Sur hacia la ruta Panamericana. Iba acompañado por su esposa y dos hijos menores.

Al llegar a la intersección con las vías del ferrocarril, el coche fue embestido por un tren local que cubría el tramo Mendoza-Luján. Tras el impacto, el automóvil fue arrastrado unos 18 metros para chocar finalmente contra los durmientes.

Según informó la policía, los menores que viajaban en el coche resultaron con heridas y contusiones y fueron internados en el hospital El Carmen. No se dio estimación sobre los daños materiales.

Motociclista murió en un choque

SAN RAFAEL. — Un muerto y un herido grave fue el saldo de una colisión registrada en las primeras horas de la mañana de ayer. A las 4.45, circulaba por avenida Hipólito Yrigoyen en dirección al oeste, un camión Fiat, de propiedad de la firma Rosendo Perdigués e Hijos, conducido por José María Farías, domiciliado en calle Paraná 87. Al llegar a calle Sobremonte, chocó con una moto Siambretta, que conducía Julio Sosa, domiciliado en calle Edison s|n., el que llevaba como acompañante a su concubina, Delia Ferreyra. La colisión fue violenta, por lo que Sosa perdió la vida en forma instantánea, mientras que la mujer fue trasladada de inmediato al hospital, donde se constató que había resultado con traumatismo de cráneo y herida frontal desgarrada en labio superior.

San Luis: grandes daños en el tendido eléctrico

SAN LUIS. — Los recientes incendios registrados en los campos de la zona sur de la provincia, produjeron entre otras consecuencias, el deterioro de más de 10 kilómetros de la línea eléctrica de 33 Kv, Fortuna-Anchorena, departamento Dupuy, con un daño estimado aproximadamente en cien millones de pesos viejos.

Señaló el director provincial de Energía, Juan Miguel Ferreyra, que las llamas han dañado ostensiblemente los tres cables conductores, en ese trayecto, lo que hace una pérdida total de aproximadamente 30 mil metros de hilo de aleación de aluminio y acero de 50 milímetros de espesor. Dijo que se están haciendo los ensayos de conductividad del sector afectado, "pero todo indica que como mínimo habrá que cambiar íntegramente ese tramo de cable, ya que cualquier alteración por imprevisible que sea, atenta contra la funcionalidad general de la red".

También expresó el funcionario que la zona donde se extiende esa línea era boscosa y aunque bajo el tendido de cables se habían abierto oportunamente amplias calles de defensa, el siniestro que avanzó por ambos lados de esas cortadas, alcanzó de lleno con su enorme temperatura de irradiación a los conductores ubicados a más de 10 metros sobre el suelo.

Cabe señalar que la línea Fortuna-Anchorena se encuentra prácticamente terminada y en estos días se estaba haciendo la colocación de las "puestas a tierra", fase final de los trabajos. Funcionarios de la repartición comprobaron, por otra parte, que un viento huracanado azotó la semana pasada la región sur, abatiendo más de un kilómetro y medio de la línea de 33 Kv. que se construye entre Fortuna y varias localidades de esa zona. El fenómeno se registró en las proximidades de El Bagual y los técnicos observaron por lo menos once grandes columnas de hormigón armado derribadas y todo el tramo de cables en el suelo. Esos postes tienen 9 metros de altura y un grosor de 40 centímetros de diámetro.

Bomberos salvan a un caballo que cayó en un pozo

Efectivos de la Dirección Bomberos lograron salvar a un caballo que había caído en un pozo séptico, en una vivienda ubicada en Libertador y Falucho, del barrio San Martín.

La información policial indica que al llegar el personal de bomberos comprobó que el animal había caído con sus cuartos traseros al pozo, quedando aprisionado. Los policías procedieron a colocar una cabría y otros elementos, con lo que pudieron sacarlo de esa situación al cabo de media hora. El caballo es propiedad del señor Pedro José Redes y estimó su valor en $ 6.000.

Grave atentado: pan rallado con vidrio

Hospitalizaron a 4 personas

En el hospital El Carmen quedaron internadas cuatro personas —tres de ellas pertenecientes a una misma familia — luego de haber ingerido milanesas fritas rebozadas con pan rallado adquirido en un almacén de La Carrodilla, el que habría tenido vidrio molido.

La información suministrada por la policía indica que las personas hospitalizadas son Víctor Luis Guidarelli, su esposa Edith Cardone, una hija de ambos, Miriam Edith, todos con domicilio en Malabia sin número, de La Carrodilla, Luján de Cuyo, y Mauricio Mario Duca, residente en la misma arteria.

De las averiguaciones practicadas por el personal policial se estableció que el señor Guidarelli adquirió en un negocio de calle San Martín, de La Carrodilla, con el que su esposa hizo milanesas, que fueron ingeridas por los cuatro comensales.

Todos comenzaron a sentir síntomas extraños y fueron auxiliados enseguida, siendo internados en el hospital El Carmen, mientras que el pan rallado era enviado al Cuerpo Médico Forense y Criminalístico para su análisis correspondiente, aun cuando se estima "prima facie" que el vidrio molido estaba en la bolsa con pan rallado, cuya procedencia se ignora: no se sabe si pertenece a alguna fábrica o fue rallado en el almacén para su venta. Falta establecer también los motivos de este grave atentado para las milanesas en un negocio de calle San Martín, de La Carrodilla, con el que su esposa hizo milanesas, que fueron ingeridas por los cuatro comensales.

El vehículo conducido por una mujer, subió a la vereda y embistió a dos turistas brasileñas, una de las cuales murió. (Radiofoto de NA).

Trágico accidente en la Capital Federal

BUENOS AIRES, 29 (NA). — A las 16.20 mientras circulaba por la calle Tucumán del centro de Buenos Aires, poco antes de llegar a la intersección con Florida una camioneta Rambler rural chapa B 1076166 conducida por una mujer, realizó una brusca maniobra subiendo a la vereda y arrollando a dos mujeres que circulaban por el lugar.

El accidente ocurrió frente al número 114 de la calle Tucumán y una de las mujeres atropelladas falleció en el acto y fue identificada como Cilda de Oliveira Cherubín, turista brasileña, de 50 años de edad.

La otra persona que resultó con graves heridas aún no ha sido identificada, pero se pudo establecer que se trata de otra turista carioca y fue internada en el hospital Argerich.

La conductora del vehículo en un primer momento se dio a la fuga, pero posteriormente se constituyó detenida en la comisaría primera, donde fue identificada como María Cristina Senorano, estableciéndose que esta mujer manejaba sin licencia de conducción.

Las Heras

Actos del aniversario departamental

LAS HERAS. — Concordante el 105º aniversario de la creación del departamento la Dirección de Cultura, Turismo y Deportes elaboró un programa especial conmemorativo con la participación de los profesores de sus distintas áreas. Las actividades que tendrán por escenario el gimnasio Nº 1 "Doctor Vicente Polimeni" serán: defensa personal, ballet folklórico, exhibición de manualidades, crochet y corte y confección; gimnasia mayores y menores; concurso de manchas, encuentros de baby fútbol y guitarra.

Inscriben para formar un coro infantil

LAS HERAS. — La Dirección de Cultura, Turismo y Deportes, abrió la inscripción de postulantes para formar el Coro Municipal de Niños. Los interesados —deben tener como mínimo 8 años y máximo 12— de ambos sexos deben registrarse en San Miguel y Rivadavia, los lunes, miércoles y jueves de 17 a 20.

Luján

Culto católico

Consejo Pastoral. - LUJAN — Recientemente se reunió el Consejo Pastoral de la parroquia de Nuestra Señora de Luján, inaugurando el año pastoral. Durante las deliberaciones fue elaborado el calendario de actividades religiosas, cívico-religiosas y culturales para el año 1976.

Departamentales

Godoy Cruz

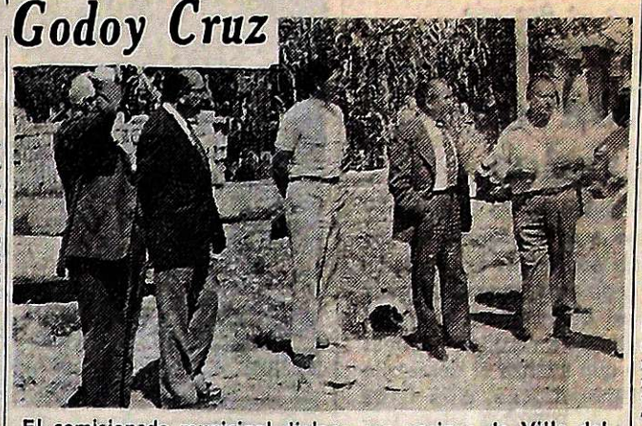

El comisionado municipal dialoga con vecinos de Villa del Parque.

Autoridades comunales visitaron un barrio

GODOY CRUZ. — El comisionado municipal, señor Enrique Panoff, acompañado por funcionarios y personal técnico de la Comuna, realizó una visita al barrio Villa del Parque, con el objeto de comprobar sobre el terreno los inconvenientes denunciados por los vecinos, respecto de la red cloacal cuya ejecución ha suspendido el consorcio que la tiene a su cargo. El comisionado dispuso abocarse de inmediato al estudio de los antecedentes del caso para mejor resolver sobre este problema.

Con respecto a otras peticiones relativas al riego de las calles y cortes de la producción de energía, resolvió que las reparticiones de la comuna procedan a corregir de inmediato esos inconvenientes.

Respecto a los reclamos que le formularon por la escasez de agua corriente, ofreció dar traslado del problema a las autoridades de Obras Sanitarias de la Nación.

En su visita a dicho barrio y a la que realizara en días anteriores a Parque Sur, observó y fue informado de la existencia de un gran número de criaturas que requieren urgente atención médica, por lo que dispuso que de inmediato, una visitadora social de la Comuna tomara la debida intervención para que oportunamente se movilizaran los servicios médicos del Centro de Salud "José Ignacio Rucci", que está emplazado justamente en esa zona.

Talleres municipales

El comisionado municipal, se trasladó seguidamente a los talleres de la comuna, a objeto de interiorizarse de la marcha de los trabajos de reparación de los automotores afectados a los servicios de riego, extracción de basura y una máquina motoniveladora cuya urgencia es apremiante para atender las tareas a que están destinadas, razón por la cual el comisionado ordenó que se aceleren los trabajos de reparación.

Control de precios en las frutas y verduras

GODOY CRUZ. — El comisionado municipal, señor Enrique Panoff, dispuso que el personal comunal perteneciente al Departamento de Control de Precios y Abastecimiento, efectúe la verificación de que en todos los comercios de venta de verduras y frutas, se encuentren expuestas al público, las listas de precios oficiales. Esta medida responde al deseo de controlar y evitar los abusos en los precios de las mercancías.

Cualquier negativa de exhibición de las listas, debe ser comunicada por los compradores a la mencionada oficina municipal, personalmente o al telefono 220959, en horario de 7 a 13.

Maipú

Fiestas de la Virgen de la Candelaria

MAIPU. — La novena solemne que se viene rezando todas las noches a las 21.30, finalizará el lunes próximo, día de la Santísima Virgen de la Candelaria, con la misa comunitaria que concelebrarán el arzobispo de Mendoza, monseñor Santiago Maresma, y sacerdotes del decanato de la zona. Luego se realizará la solemne procesión de antorchas con la presencia del señor arzobispo por las calles Rodríguez, Pescara, Sarmiento, Padre Vázquez, hasta la parroquia.

Compañía Importadora de Elementos
PARA CIRUGIA CARDIOVASCULAR
De primera línea, Prótesis vasculares, catéteres, válvulas cardíacas, marcapasos, busca representante con comercio establecido o a establecerse para la Zona de Cuyo. Enviar datos para urgente entrevista a Sr. INGENIERO - PARANA 567 - Oficina 504 - CAPITAL FEDERAL.
30|1|F|43242|30|1

SOLICITADA

CARTAS AL PUEBLO -1-

HOY ESCRIBE ANDRES FRAMINI:

A los trabajadores y a los compañeros de la resistencia:

Hoy quiero acercarme a todos ustedes. A los que me acompañan y a quienes han discrepado conmigo. A todos los peronistas de buena fe. A los que han sido estafados y confundidos y piensan que el Movimiento ha perdido su oportunidad histórica. También a aquellos que recién ahora critican al gobierno con los mismos argumentos que nosotros empleamos hace un año.

Los que masacraron al pueblo el 16 de junio de 1955, los que fusilaron al Gral. Valle, los que proscribieron, los que torturaron, los que secuestraron, los que asesinaron, los que pretendieron "Grandes Acuerdos Nacionales" a espaldas de las mayorías, empleando los mismos métodos de siempre, avanzan detrás del trono cada vez más decididamente hacia el poder, por la puerta que les abrió la traición y el abandono de nuestras banderas históricas.

Pero para ganar necesitan dispersar y destruír al peronismo.

Se equivocan: el peronismo siempre vuelve. Y alcanzará la victoria.

El 17 de octubre, para salvar a la Nación de la oligarquía y el imperialismo, una clase trabajadora en ascenso rescató al Cnel. Perón de la cárcel y lo llevó al poder, creando e imponiendo el peronismo.

En 1955 esa clase trabajadora peronista, fortalecida y madurada por 10 años de gobierno popular, inició la Resistencia contra los vendepatrias que pretendían la restauración oligárquica.

Entre 1969 y 1973 una nueva generación se sumó al proceso de liberación, y empleando todos los métodos de lucha, el peronismo logró acorralar a la dictadura militar, posibilitando el regreso definitivo del Gral. Perón a la Patria y al Poder.

En todas las etapas de este largo y doloroso proceso aprendimos que ser peronista no era una formalidad, una ficha de afiliación, un rebusque para acomodarse, un voto o una palabra.

El honroso título de peronista se obtuvo, se obtiene y se obtendrá en la lucha por la Liberación Nacional y Social.

En las horas de la Resistencia, en los encuentros clandestinos, en las consultas al Gral. Perón, en las interminables charlas en la cárcel, soñábamos con una Patria Liberada, sin explotadores ni explotados, sin yanquis que se lleven la riqueza que amasan los trabajadores argentinos.

No pensábamos que el sacrificio de tantos compañeros iba a ser usado para producir "rodrigazos", para elogiar a las multinacionales, para postrarse ante los factores de poder y sumergir a la Nación en el terror, la inmoralidad y el caos.

Por eso los auténticos peronistas continuamos luchando hoy, como luchábamos ayer, por una paz y un orden verdaderos: los que impone el pueblo al ocupar el poder y hacer justicia. Nuestra lucha fué y será por una Patria sin parásitos de afuera ni de adentro. A nuestro lado no estuvo ni estará el "grupo de amigos" ni el coro de los obsecuentes.

Tengo 30 años de vida política y sindical y en casi 20 de ellos he sido un proscripto, porque estuve con los trabajadores y el pueblo.

Fuí elegido gobernador de Buenos Aires en marzo de 1962, las elecciones fueron anuladas y vino uno de los tantos golpes que hemos padecido. En 1955, en 1958, en 1962, en 1963, en 1966 y también en 1975 se nos quiso condenar a la muerte civil.

Ayer fue el Decreto 4161 que hasta nos prohibía nombrar al General y a Evita; hoy es el 4061 el que nos proscribe. Ayer fué la C.G.T. Auténtica, hoy el Partido Auténtico.

Pero el peronismo vuelve siempre.

El Peronismo vuelve, porque es la expresión política de los trabajadores, y los trabajadores no pueden ser borrados de la historia.

Por eso no hay que quedarse en las etiquetas; no es una cuestión de nombres. El enemigo de la Nación, como el diablo en el confesionario, se ha maquillado muchas veces con las banderas nacionales. Y así hubo unitarios disfrazados de federales, conservadores disfrazados de radicales y gorilas disfrazados de peronistas.

Pero esta falsificación debe terminar, pues conduce al desastre nacional.

Yo ya tengo mi puesto de lucha en el Peronismo Auténtico.

Desde sus estructuras convoco hoy a todos los compañeros honestos para cumplir el mandato del Gral. Perón. "Sólo la organización vence al tiempo", nos dijo el Líder. El Pueblo, su único heredero, debe concretarla.

Para ello es preciso:

- Sumar nuestras fuerzas en la calle, en la fábrica, en el campo, en las aulas, para reconstruír y transformar al Movimiento Peronista arrojando el lastre de obsecuentes, burócratas y traidores, para que recupere la confianza de los trabajadores que constituyen su columna vertebral y lleve a la victoria las banderas gloriosas del 45.
- Desde el peronismo recuperado para la clase trabajadora, desde el Movimiento Peronista Auténtico, plantear la necesidad de unificar todas las fuerzas políticas, económicas y sociales populares en un poderoso Movimiento de Liberación Nacional. Sólo la unidad y organización de todo el Pueblo garantizará la derrota final del imperialismo y la oligarquía y permitirá alcanzar la meta de la Justicia Social, la Independencia Económica y la Soberanía Política.

Fraternalmente

Andrés Framini

LOS ANDES

Fundado el 20 de Octubre de 1882 por el Dr. Adolfo Calle

Directoras:

Carmen Usandivaras de Calle

Elcira Videla de Schiappa de Azevedo

MENDOZA, VIERNES 30 DE ENERO DE 1976

La atención de traumatizados

Uno de los problemas más olvidados de la atención sanitaria es el correspondiente a la asistencia de los traumatizados, que han sufrido accidentes en un radio alejado del centro urbano. El problema tiene relevancia si tenemos en cuenta las cifras que ilustran sobre el número de personas que diariamente resultan víctimas de accidentes viales. A medida que avanza el desarrollo de un país, se incrementa también esa cifra hasta alcanzar niveles sorprendentes e, inclusive, desplazar al número de muertes provocadas por cáncer o enfermedades cardiovasculares.

Dentro de las características de nuestro país, donde son comunes distancias grandes entre centros poblados y caminos pavimentados en una extensa red, es de esperar que el número de accidentes alcance guarismos importantes. Dentro de los cánones de la ciencia médica, es previsible en esta clase de pacientes, tratamientos especiales y que no pueden ser sustituidos especialmente en los primeros momentos de atención.

Es de fundamental trascendencia, entonces, la ubicación de los lugares donde se instalan centros con los primeros auxilios y que posean los elementos indispensables. Su costo generalmente no está previsto en los presupuestos y algunas salas de primeros auxilios —la mayoría de las ubicadas en los centros rurales— no están en condiciones de ser tales. Se produce de esa manera, la necesidad de trasladar a víctimas en delicado estado hasta lugares alejados utilizando, la mayor parte de las veces, medios muy precarios

Ya no se trata de instalar unidades de "terapia intensiva" en lugares muy alejados, pero sí de hacer aparecer la perspectiva de practicar medicina de urgencia hasta lograr que el enfermo esté en condiciones de ser trasladado. En la actualidad, la posibilidad más cercana es la de observar al traumatizado y ordenar su traslado sin poder hacer ningún tratamiento auxiliar.

Para mejor ilustración podemos mencionar el ejemplo de dos prácticas indispensables en estos casos y cuya carencia es por demás conocida. Uno de ellos es el equipo de oxígeno, del que no debería carecer ninguna instalación destinada a prestar atención médica aun cuando fuera muy rudimentaria. La otra es la instalación de comodidades para que los médicos puedan practicar la operación denominada traqueotomía y cuya demora puede ocasionar la muerte por asfixia en pocos minutos.

Podría considerarse una exageración agregar la existencia de comodidades para realizar transfusiones de sangre. Sin embargo, precisamente en el caso de los traumatismos es cuando esa urgencia es mayor. El tratamiento de hemorragias internas ofrece esa única alternativa entre las medidas de primeros auxilios. Estos medios y otros que conocen los especialistas, hacen posible alcanzar mayores márgenes de seguridad en este tipo de tratamientos, cuya frecuencia ha llegado a conmover la sensibilidad de quienes mantienen un permanente contacto con ellos a consecuencia de sus actividades específicas.

Por la vía de realidades concretas se ha llegado a establecer que contemplar esta falla constituye en nuestros días una necesidad impostergable. Será preciso, indudablemente, hacer un programa de equipamiento que haga factible llevar ese auxilio a centros estratégicos y en forma progresiva. Las prioridades pueden surgir de un estudio realizado en organismos oficiales especializados.

Este adelanto puede surgir, además, si se piensa que los guarismos vigentes en Estados Unidos sobre muertes por accidentes alcanzan a las 50.000 personas por año entre 1 y 37 años de edad. En relación a la población, esta cantidad de víctimas es aplicable a todos los países. Es un porcentaje bastante elevado, teniendo en cuenta que la mayoría afecta a personas que pueden hacer todavía importantes aportes a la sociedad por su juventud. La infraestructura correspondiente, por estas razones, tiene absoluta preeminencia.

Frente a la escuela Domingo Bombal un auto ha quedado detenido. Adviértase la altura del agua.

Calle Montecaseros, un río cada vez que llueve. La fuerza de la corriente ha echado a los autos contra las cunetas.

Tormenta de lluvia y granizo afectó ayer la zona del Gran Mendoza

Barrios inundados y casas dañadas

Una fuerte tormenta de agua, viento y granizo que se abatió sobre la capital y departamentos del Gran Mendoza, provocó derrumbes de viviendas, especialmente en villas inestables ubicadas al norte de la ciudad, e inundaciones en vastos sectores de la zona céntrica, Cuarta y Quinta secciones y parte de Godoy Cruz. Llovió con cierta intensidad en Luján, Maipú, Lavalle y parte de la Zona Este.

El fenómeno comenzó alrededor del mediodía y se desató con plenitud desde las 14.30, causando temor en la gente que aún no ha logrado borrar el recuerdo del trágico aluvión del 4 de enero de 1970. En media hora quedaron desfoliados los árboles de la ciudad y se formaron verdaderas alfombras verdes en veredas y calzadas. Cerca de las 17.30 se produjo otra intensa precipitación que duró unos 30 minutos.

La avenida San Martín adquirió las características de un río, y en algunos tramos la fuerza de las aguas logró deslizar algunos vehículos, sin que se produjeran daños. Igualmente en la Cuarta Sección. El comercio quedó prácticamente paralizado. Los empleados se dieron a la tarea de retirar barro del interior de algunos negocios y de las veredas, mientras se observaba la colocación de compuertas, ante la presunción de una correntada de mayores proporciones.

Las acequias se desbordaron debido al taponamiento de los puentes por el amontonamiento de hojas y en algunos sectores, de grandes cantidades de granizo. Igual situación se produjo en las viviendas, donde los desagües no permitieron la salida del agua, por estas razones.

En la Dirección Bomberos de la Policía de Mendoza se registraban hasta las 19.30 nueve salidas —se informó oficialmente— para efectuar desagotes en Guaymallén, Cuarta Sección, Barrio San Martín, Corazón de María, Dorrego. Y otro más por un incendio en un tablero eléctrico en la esquina de Salta y Garibaldi, que fue rápidamente sofocado.

Poco después de las 21, se comunicó que Bomberos y Ministerio de Bienestar Social procedían a la evacuación de 700 personas del barrio Corazón de María, habitantes de casas humildes de precarias estructuras, las que debido a las precipitaciones se habían debilitado y corrían peligro de desmoronamiento.

Barrio Olivares

La precariedad de las viviendas del conglomerado barrio Olivares —construidas en su totalidad por adobes y rezago y la ubicación en el piedemonte— fueron los factores determinantes de los daños que se observaron tras la precipitación pluvial de ayer.

Desprendimientos de mampostería, inundación de habitaciones, desplazamientos y ruptura de soleras, conformaban el panorama sustancial. Un panorama agravado por la humildad de los moradores y elevado número de menores integrantes de los hogares.

Del conjunto sobresalían los daños ocasionados en las viviendas de Elsa Aria de Moyano, Raimundo Torres, Delia Banderia, Angélica E. Pegalatti de Gutiérrez, Nora Mabel Barba de Echegaray y Cristina Codina de Cardozo.

"El granizo perforó los techos de nuestra casa. La creciente cubrió toda la vivienda, para sacar el agua tuvimos que hacer boquetes en las paredes. Cuando se rompió la solera temí por la vida de mis hijos. Vea, así no podemos seguir, necesitamos la ayuda del gobierno". Los términos constituyeron, los principales conceptos que pronunciaron los entrevistados. Todos coincidieron en afirmar que los instantes vividos fueron "difíciles" y de "honda preocupación por la suerte de los niños".

Derrumbe de un techo

Otra de las situaciones críticas que se vivieron ayer como consecuencia de la granizada y lluvia, tuvo por escenario el inmueble de Chacabuco 575 de ciudad.

Aproximadamente a las 18 se produjo el hundimiento del techo de la vivienda del matrimonio integrado por Domingo Lara y Mirta Gladys Villafañe y dos menores de 2 y 4 años. Una dotación del Cuerpo de Bomberos de la Policía de Mendoza, observó los daños y aconsejó la inmediata evacuación del sector afectado.

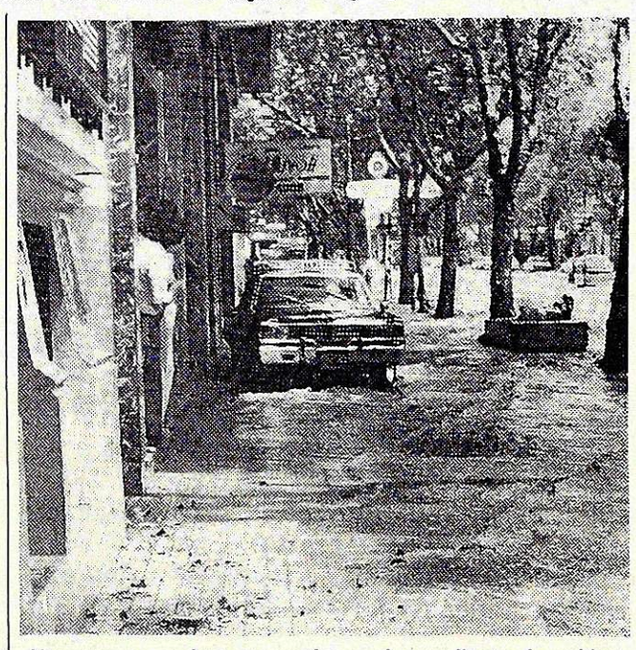

Numerosos conductores apelaron al expediente de subirse a las veredas para evitar la corriente.

Dentro del conjunto edilicio —una parte está clausurada por no reunir las condiciones mínimas de seguridad— viven además, las familias de Agustín Roldán Zamora y Carlos Lucero.

Zamora denunció que desde "hace tiempo estamos inscriptos en el Barrio Jardín Municipal, pero inexplicablemente las autoridades de la Cooperativa o del Banco Hipotecario, no nos otorgan la vivienda que legítimamente nos corresponde. La situación de hoy intensifica nuestros problemas. ¿Podemos seguir habitando una casa que no ofrece seguridades, teniendo otra que nos dignifica? La respuesta la tienen quienes nos ignoran".

Campo Pappa

La villa inestable ubicada al oeste de Godoy Cruz, conocida como Campo Pappa, no se vio afectada por la crecida de los cauces aluvionales del piedemonte. Una recorrida por el sector determinó que los únicos problemas se ubicaron en desprendimientos menores de mampostería y goteras en los techos, situación ésta que se repite con frecuencia con las lluvias.

Los vecinos consultados confirmaron: "Esta vez la crecida pasó en su totalidad por el zanjón y no por la calle principal". La calle principal a que hacen alusión es la que comunica el socavón de la ripiera con Joaquín V. González en las inmediaciones del Hospital El Carmen.

Casa electrificada

En la noche, alrededor de las 20.30, se tuvo conocimiento de que había caído un cable de alta tensión sobre una vivienda de José Federico Moreno 1177, de ciudad, y que había quedado electrificada. Cronistas de LOS ANDES concurrieron al lugar, pero ya había trabajado una dotación de Bomberos, estableciéndose que sus moradores estaban a salvo.

Entre tanto, el agua había puesto en peligro de derrumbe a viviendas de adobes ubicadas en Los Pescadores y Avenida de Acceso Norte, en Las Heras. En efecto, por lo menos dos casas ubicadas en la parte baja estaban anegadas y sus ocupantes fueron evacuados.

En el Este

En la zona Este de nuestra provincia la tormenta de ayer no revistió mucha intensidad. Solamente en el distrito Nueva California del departamento San Martín, hubo precipitación de granizo durante la tarde, aunque de pequeña magnitud y al finalizar la jornada no había estimaciones de daños en cultivos.

En el resto del departamento hubo lluvias de variable intensidad, así como en La Paz. En Palmira y zonas aledañas tampoco se denunciaron daños.

En Lavalle las lluvias fueron intensas. Hubo un breve corte de energía eléctrica, pero ninguna otra consecuencia.

En Fray Luis Beltrán la precipitación pluvial fue escasa.

Estos datos podrían haber variado durante la noche, ya que al cierre de esta edición las tormentas seguían en diferentes zonas de la provincia.

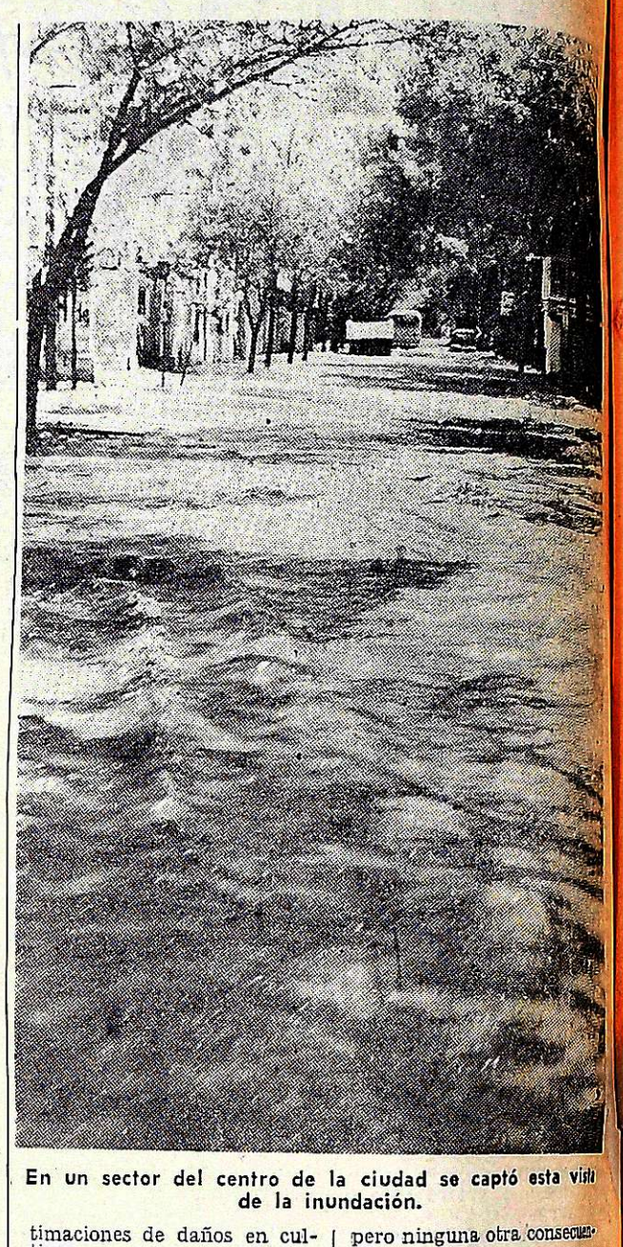

En un sector del centro de la ciudad se captó esta vista de la inundación.

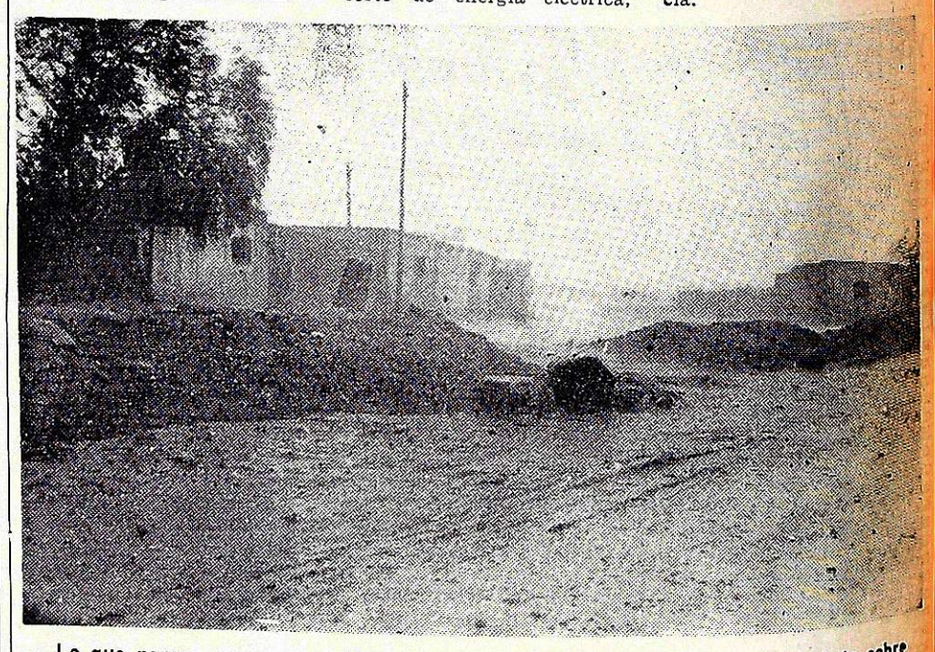

Lo que parece una espesa niebla es en realidad la fuerte lluvia que se abate sobre un barrio de las afueras.

Numerosas familias eran evacuadas anoche de un barrio de emergencia

El temporal de granizo, viento y lluvia ha sumido en la desgracia a la mayoría de las 1.300 familias que habitan el barrio Corazón de María, ubicado al noroeste del Cerro de la Gloria.

Muchas casas han quedado sin techo y otras han quedado cubiertas de lodo o totalmente impregnadas de humedad, lo que obligó a una evacuación de gran parte de la población infantil.

Anoche, un grupo de 52 pobladores (40 de ellos niños de pocos años), fueron trasladados en ómnibus de la Dirección General de Escuelas a dependencias de la Dirección Provincial del Menor. Otro grupo de 62 personas (también de madres e hijos pequeños), fueron llevados al llamado club Filippini, de Godoy Cruz; en tanto que autoridades de la comisión vecinal, del Ministerio de Bienestar Social y de la Policía de la Provincia, continuaban las gestiones para alojar otros contingentes en instalaciones del Cuerpo de Caballería. Algunos niños con principio de pulmonía debieron ser asistidos en el Hospital Emilio Civit.

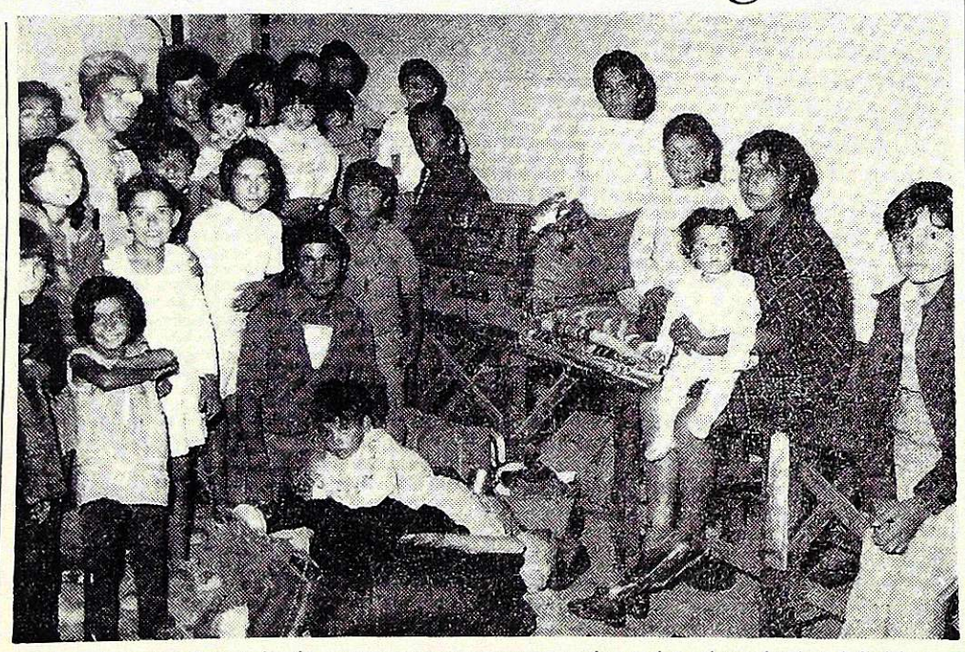

En el Centro Comunitario, numerosas personas aguardan se les asigne destino definitivo.

El temporal sorprendió al barrio cuando muchas de las precarias casas construidas de adobe, piedras, restos de demoliciones, cañas, plásticos) se hallaban desprotegidas porque los mayores estaban trabajando. El granizo destruyó techos; luego el viento huracanado invadió las indefensas habitaciones e hizo volar las débiles protecciones; la lluvia finalmente humedeció techos y paredes de barro y muchas construcciones sucumbieron por la precariedad de su fundamentación.

Para colmo de males, los torrentes aluvionales desprendidos de las estribaciones precordilleranas cortaron las calles internas del barrio, imposibilitando a sus pobladores salir a buscar auxilio.

Dos horas después de haber finalizado la lluvia, los salones y estrechas habitaciones del centro comunitario se colmaron de familias que habían quedado sin techo. Inmediatamente se hicieron presentes en el lugar funcionarios del Ministerio de Bienestar Social con ambulancias, efectivos de la Policía provincial y grupos de bomberos, quienes contribuyeron a evacuar a los afectados.

La comisión vecinal formuló anoche un pedido a la comunidad para que les hagan llegar víveres (principalmente pan y leche) y frazadas porque las pocas que poseían están embarradas. La ayuda en comida es necesaria porque muchos de los jefes de familia no podrán trabajar en estos días, tratando de reparar sus destrozadas viviendas.

Las construcciones no pudieron soportar la fuerza del temporal porque algunas recién comenzaban a levantarse y la mayoría recibía uno que otro material o refuerzo a medida que los escasos recursos de sus propietarios lo posibilitaban. Cabe señalar que prácticamente la mitad de los habitantes del barrio son individuos o familias de procedencia chilena, muchos de los cuales todavía no han conseguido trabajo u ocupación.

Llovió 44 milímetros en esta ciudad

Informó el Servicio Meteorológico Nacional, dependiente de la Fuerza Aérea que la precipitación registrada ayer fue de 44 milímetros en la ciudad Capital y en el parque. En El Plumerillo fue de 10 milímetros, San Rafael, 22 y General Alvear, 17. La tormenta de viento, lluvia y granizo afectó fundamentalmente la ciudad, Godoy Cruz y Guaymallén.

La temperatura máxima se verificó ayer a las 13, con 32,5ºC, y la mínima, de 19,3ºC, a las 7. El pronóstico para hoy indica: nubosidad, con tormentas aisladas y poco cambio de temperatura.

Hubo rápida movilización de la Policía y Bomberos

Una intensa labor desarrolló el personal de la Policía de Mendoza, de manera especial de la Dirección Bomberos, a raíz del fenómeno registrado en la tarde de ayer, que anegó viviendas, derrumbó techos y colocó en difícil situación a numerosas familias.

Al rápido desplazamiento de los efectivos hacia distintos sectores, en donde se reclamaba con urgencia su presencia, se debe añadir el suministro de una información completa que era evacuada por el Departamento de Relaciones Ponciales —y particularmente por el suboficial encargado de esa tarea— lo que contribuyó para que los medios periodísticos tuvieran un panorama al instante de lo que sucedía.

Por otro lado, en la noche se observó el patrullaje de móviles en sectores que habían quedado a oscuras, en Las Heras, Guaymallén y nuestra capital, en prevención de hechos delictivos.

Universidades

Católica Argentina

Facultad de Ciencias Económicas "San Francisco".— Informó que se encuentra abierta la inscripción al curso preuniversitario para 1976 en el horario de lunes a viernes, de 8 a 12 y de 17 a 21.30; sábados, de 8 a 12, en Patricias Mendocinas 1475, de ciudad. El curso se iniciará el 9 de febrero, a las 20.30.

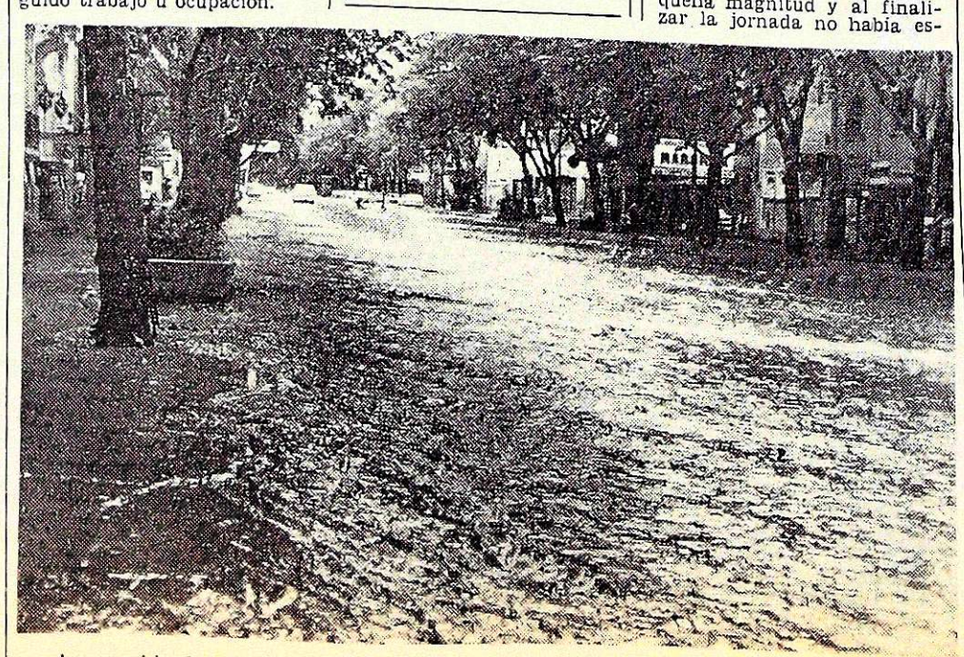

La avenida San Martín se asemeja a un ancho río: las aguas de vereda a vereda.

El gobierno informó sobre funcionamiento de cauces

El Ministerio de Obras y Servicios Públicos, a través de la Dirección de Hidráulica, informó sobre la intensa precipitación de ayer en el Gran Mendoza; en su aspecto aluvional.

Se destacó al respecto, que los cauces aluvionales Sosa, Tejo, Liniers, Maure, Frías, Ciruelos y Colector Las Heras, trabajan satisfactoriamente, sin desbordes ni atascamientos.

En especial, los máximos caudales aluvionales se registraron en los cauces Maure, Frías y Papagayos, totalizando en los momentos de picos 90 métros cúbicos por segundo.

Se hizo notar que la transición existente en la sección del canal de Los Ciruelos, frente a calle San Martín, produjo (efecto trampolín) sobre el puente de la arteria y barandas el depósito de la habitual "resaca", sin otro tipo de inconvenientes.

El resto de la ciudad estuvo sometida a los problemas comunes de su carencia de desagües pluviales y al hecho de que algunos cauces de tierra (Del Oeste, Jarillal) vieron incrementados sus caudales con la intensa precipitación precedida de piedra, que arrastró cantidades de hojas y ramas.

En cuanto a los diques de atenuación Maure, Frías y Papagayos, estuvieron con su máxima capacidad operativa disponible, alcanzando el agua los niveles de segunda, quinta y tercera ventanilla de evacuación, respectivamente.

La consabida precaución de los comerciantes produjo numerosas compuertas como la que muestra la foto.

El ministro de Economía, acompañado por funcionarios del área, durante la reunión con periodistas.

Complejo turístico "Puente del Inca-Cerro Aconcagua"

El ministro de Economía de la Provincia, doctor Francisco Leiva Hita, anunció ayer la puesta en marcha de lo que denominó 'un ambicioso proyecto: el complejo turístico Puente del Inca-Cerro Aconcagua". Destacó la importancia que para muchos países del mundo ha tenido el turismo impulsándolos al desarrollo de zonas de gran belleza, de las que Mendoza tiene muchas, y dotándolos de una infraestructura que les ha permitido salir de una situación económica muchas veces angustiosa.

El titular de la cartera, se hallaba acompañado por el subsecretario de Industria, Comercio y Minería, licenciado Gustavo Kaul; el director de la Escuela Superior de Turismo, profesor Vicente Bodas y por el asesor del Ministerio, señor Alberto B. Labarí.

Puntualizó el ministro: "Queremos lanzar hoy a la opinión pública de la provincia un programa turístico que es de los más ambiciosos e importantes, y que tiene una gran relevancia dentro del esquema económico-social del país y que puede tener repercusiones no sólo nacional, sino también en el mundo". Calificó al proyecto como de "largo alcance, para el cual se cuenta con el aporte del Ejército y de otros organismos, como Vialidad Provincial y Escuela de Turismo. Se piensa, además, recabar aportes del gobierno nacional, en el área correspondiente.

"La primera etapa del plan está referida al circuito Puente del Inca-Cerro Aconcagua, donde se contempla la recuperación de las termas y del puente natural, para luego extenderse hacia la zona sur, donde existen otros lugares de incomparable belleza, agregando, que "Puente del Inca-Cerro Aconcagua" ha sido ideado para convertirlo en una poderosa industria que lance a Mendoza a ocupar los primeros planos a nivel nacional e internacional en materia turística. Nunca antes se nos había ocurrido a los mendocinos poner en venta el Aconcagua como motivo turístico —dijo—, paragonándolos en este aspecto con grandes potencias del mundo que han vendido zonas de gran belleza para el interés del turista.

Sabemos que el Aconcagua es visitado muy a menudo por andinistas de todo el mundo y nuestro deseo es que sea admirado de cerca por aquellos que no practican ese deporte y que aspiran a llegar hasta su pie. De ahí entonces —afirmó— que hayamos pensado en realizar una infraestructura desde Puente del Inca hacia el cerro, a través de caminos especiales y buscando el asiento de los turistas en la hostería de aquel lugar.

Luego, se dió lectura al texto del decreto 1462, de la Intervención Federal, por el que se encomienda a los ministerios de Economía y de Cultura y Educación, la preparación de los estudios básicos para el desarrollo de un programa que se denominará "Complejo turístico Puente del Inca-Cerro Aconcagua", destinado a incorporar paulatinamente el área indicada al acervo turístico activo de la provincia.

Recuperación de Puente del Inca. — En su primera etapa, se prevé lo siguiente: "a) Reincorporación de las termas de Puente del Inca al uso del público; b) Establecimiento de facilidades en la zona para el turismo económico; c) Apertura de un camino e instalaciones auxiliares hasta plaza de Mulas y plaza Francia, y facilidades para el acceso al lugar; d) organización de excursiones en la zona y e) Bases para la creación de un parque provincial".

"En etapas sucesivas —agrega— se podrán profundizar otros aspectos y proponer obras de mayor envergadura con el mismo fin. La Dirección General de Economía, estará encargada de efectuar la coordinación general del programa y recopilar toda la documentación que le sea inherente, así como emitir informes mensuales de los avances efectuados en cada proyecto, de acuerdo a lo ejecutado por cada uno de los organismos intervinientes, cualquiera sea su jurisdicción".

Se ha dispuesto además una partida de 164 millones de pesos viejos, para compra de materiales con destino a rehabilitar la vieja hostería de Puente del Inca, destruída por un alud. En ese sentido —anunció— se trabaja coordinadamente con la comisión "Las Cuevas" recientemente creada por el Poder Ejecutivo Provincial.

Durante la reunión, se hizo referencia a la necesidad de contar con un complejo hotelero para el Mundial de Fútbol de 1978 y, en etapas posteriores, se agregarán a los atractivos mencionados, el Cañón del Atuel, distintas regiones de Malargüe: Pozo de las Animas, Laguna del Diamante, Valle Hermoso, Cajón del Azufre, Valle Las Leñas, margen derecha del río Grande, etc.

Se interrogó al ministro sobre el monto total que demandarán las obras previstas. Respondió que hasta el momento no se conocen cifras, pero que se espera tenerlas a corto plazo, ya que para realizar un relevamiento de la zona se han destacado técnicos y especialistas en turismo. Agregó que el estudio de caminos lo está realizando el Ministerio de Obras y Servicios Públicos y que para su ejecución se han destinado 200 millones de pesos viejos, especialmente para el que lleva de Puente del Inca a Horcones y Plaza de Mulas. Destacó que no se ignora que el complejo demandará una suma millonaria, pero que las obras se irán concretando paulatinamente.

Ante otra pregunta, en el sentido de que hace tres o cuatro años funcionarios de otros gobiernos anunciaron un proyecto similar y si se habían tomado como base aquellos estudios, indicó que los proyectos anteriores en esta materia no han sido desechados, sino que se han perfeccionado y son la base del plan actual ahora esbozado.

Añadió que en una semana más, una comisión se trasladará al lugar para estudiar sobre el terreno todos los aspectos, e indicó que para la próxima temporada estival podrá ser utilizado el camino, por lo menos en su primer tramo.

El trazado de caminos en un terreno difícil y cambiante

Será preciso un mantenimiento ininterrumpido

"Por lo menos vamos a dejar sentado legalmente su creación y el cronograma de trabajo para que otros gobiernos puedan continuar las obras", dijo en los primeros días de enero de 1973 el entonces ministro de Economía, ingeniero Virgilio Roig, durante la entrevista con un periodista sobre lo que anunció como el "Proyecto Parque Aconcagua". En realidad, la idea del aprovechamiento turístico del cerro Aconcagua tiene varios inspiradores y desde épocas muy lejanas. Tal vez haya sido Juan Jorge Link, en la década del 40, el que inició la primera etapa turística al "Coloso de América", a lomo de mula y con viajeros que se inscribían en Buenos Aires luego de abundante publicidad en los diarios porteños.

Así lo consignan, por ejemplo, los autores del libro "Historia del Aconcagua" cuando refiriéndose al desaparecido andinista polaco reseñan: "Juan Jorge Link comanda aquel grupo heterogéneo en el que se unen, singularmente complementados, el viejo montañés y la calificada profesora, el novel turista y el experto geógrafo, la dama elegante y el pintor de arte". No era, precisamente, un equipo de avezados escaladores. Link fue un verdadero visionario que intuyó la importancia del Aconcagua como recurso turístico y además un buen andinista. Murió luego de su cuarta cumbre, junto a su esposa Adriana Bance, Walter Schiller y Alberto Kneild.

Otros conocidos montañistas reconocieron con el tiempo la trascendencia que podría adquirir un complejo turístico que incluyera al Aconcagua como una de las metas principales y en ese contexto, tal vez haya sido el Ejército Argentino una de las instituciones que más impulsó este tipo de obras dentro de las posibilidades técnicas que el escabroso terreno permitiera.

El fenómeno Aconcagua tuvo su mayor intensidad, sin embargo, prácticamente a partir de 1970 como una lógica consecuencia del progreso: mejores comunicaciones y caminos, y la excelente calidad de la ropa para alta montaña. Incluso algunas agencias extranjeras de turismo de alta montaña, incluyen a la Argentina por primera vez en sus planes y fue así como llegaron al Aconcagua varias expediciones, no todas en condiciones para ascender. En la actualidad sólo una empresa norteamericana envía escaladores y por el Glaciar de los Polacos, en la ladera oriental.

La belleza de la zona es inigualable: hay grandes glaciares, algunos suspendidos como en la Pared Sur, un extenso ventisquero en Plaza de Mulas y un poco más arriba se puede admirar varias cadenas de cumbres nevadas. El trayecto en mulares hasta Plaza Francia —38 kilómetros desde Puente de Inca— y a Plaza de Mulas Nueva —casi la misma distancia— es hasta el presente un privilegio de contadas personas, pero en el futuro podrían arribar hasta allí grandes contingentes en vehículos.

Es evidente que el proyecto para trazar rutas hacia el Aconcagua no sólo será un desafío técnico sino que insumirá grandes inversiones. El ingeniero Virgilio Roig ya mencionaba en 1973 que "si bien no parece complejo trazar una huella, sí lo será la infraestructura que deberá crearse".

Desde el primer cruce del río Horcones Superior, en las cercanías de la laguna, que es hasta donde llega el trazado vial, el terreno hasta Plaza de Mulas presenta diferentes características. El primer tramo hasta Confluencia —unos 20 kilómetros— es de cornisa y será necesaria la construcción de varios puentes de hormigón para evitar que los desprendimientos y el acarreo permanente de agua y piedras, rompan el sendero, lo que no podrá evitarse, de todos modos. En el segundo cruce del río —casi en la confluencia de los dos Horcones, el que viene de Plaza de Mulas y el de los glaciares de Plaza Francia— también deberá realizarse una importante obra que permita el cruce sin contratiempos. Es esa una zona peligrosa.

Más adelante, después de un terreno ondulante y poco accidentado, da comienzo la denominada "Playa Ancha", una extensa franja de piedras de distintos tamaños cruzada por los brazos del río, que es batida por fuertes vientos que la tornan a veces intransitable. El problema que seguramente se presentará en esta zona son los brazos del río, que cambian diariamente de curso arrastrando abundante arcilla y piedras y los desprendimientos de cerros vecinos, por lo cual el camino se vería permanentemente interrumpido en los meses estivales, salvo que se lleve a cabo una obra de ingeniería de gran envergadura. En el invierno, es difícil pasar desde la laguna Los Horcones por la extraordinaria cantidad de nieve acumulada.

Después de la Playa Ancha se pierde el curso del río a medida que se comienza a ascender rápidamente por caminos de cornisa, por pequeños portezuelos, en un camino sin mayores obstáculos, pero en donde es preciso bajar y subir constantemente. Más adelante hay un campo de piedras de gran tamaño y se retoma un trecho prolongado pedregoso, muy difícil, con canales que cruzan la playa, en donde los puentes son imprescindibles. Se llega así a la mal llamada Plaza de Mulas Nueva (en realidad es Plaza de Mulas Vieja), casi al pie de la Cuesta Brava, frente a la pared oeste del Aconcagua, un espectáculo maravilloso.

La ruta hacia Plaza Francia tiene —en un largo trayecto— mayores dificultades, al punto que en la actualidad no es difícil perder el sendero por los grandes rodados y canales que cambian de formas de un año para otro por la acción de los torrentes de agua de los deshielos. Superado ese problema, que es serio, se entra en un sector denominado "Arizona", por su semejanza con la tierra colorada del estado norteamericano, desde donde ya puede verse la majestuosidad de la Pared Sur. Desde allí se transita en un terreno ondulado de morenas —glaciares cubiertos por tierra— hasta Plaza Francia, denominada así en homenaje a los escaladores franceses que en 1954 realizaron una de las hazañas más grandes del montañismo mundial: subir la pared de hielo y roca de 3.000 metros de altura, la que en su mayor parte no recibe los rayos del sol.

La construcción de los dos caminos —la inversión será, sin duda, formidable para que sea una realidad— hará perder pasión a los deportistas, pero de todos modos su ascensión siempre será difícil por diversos factores que no se pueden vencer con tanta facilidad, como la falta de oxígeno, el microclima y la fatiga. Pero nada es imposible, si se tiene en cuenta que en 1972 capitales norteamericanos tentaron al gobierno provincial con un proyecto que apareció fantástico: colocar una telecabina desde Plaza de Mulas hasta la cumbre del cerro más grande de América.

El Tupungato vencido por variante de su ladera sur

Lo hizo un grupo de españoles y argentinos

Uno de los dos montañistas en la cumbre del volcán, desde donde observaron el espectáculo de la erupción del Tupungatito.

La cordada española-argentina por el glaciar, rumbo a la cima.

Una expedición argentina y otra española lograron vencer el cerro Tupungato por una variante virgen de la ladera Sur al colocar dos hombres en la cumbre más alta del cerro (6.800 metros), desde donde se domina el Océano Pacífico, el Aconcagua —a 130 kilómetros—, el espejo de agua de El Carrizal y el espectáculo del volcán Tupungatito en erupción. Uno de los vencedores es el andinista mendocino Gabriel Alberto Cabrera, de 20 años, representante del Club Andinista Mendoza y del Grupo de Rescate Cóndor, el que se integró con la misión española luego de desprenderse de una expedición mendocina que regresó por diversas circunstancias. El nombre del otro escalador fue mantenido en reserva por los peninsulares, pues consideran que el éxito es del grupo.

Los andinistas habían arribado la semana pasada a los 5.450 metros, en donde instalaron el campamento II —la narración del ascenso de ese tramo y las fotos fueron publicadas por LOS ANDES— para luego remontar el glaciar por el filo Este de la ladera Sur, realizado por primera vez y ahora llamada "Ruta Hispano-Argentina", e instalar un tercer campamento en los 6.100 metros.

El 22 a las 7.30 se lanzó Cabrera y un español hacia la cumbre, la que consiguieron a las 13.30, con buen tiempo, viento semi cálido —condiciones excepcionales— muy distinto al que tuvieron los alemanes que en enero de 1975 llegaron a la cumbre por el filo sudeste. La arista Oeste de la misma pared había sido ascendida en 1962 por una comisión de Gendarmería Nacional, integrada también por el andinista civil Fernando Grajales.

Otras cumbres

El grupo español estuvo compuesto por Agustín Faus Costa, Jesús Herrero Rincón (jefe), Juan Ramón Portillo del Olmo (médico), Francisco Granero del Olmo y Félix Alonso González. Los mendocinos de la otra expedición son Daniel Búrrieza (jefe), Alfredo D'Allasta, Hernán Vilas, Javier Zuleta y Gabriel Cabrera.

Los primeros cuatro regresaron por diversas circunstancias, especialmente por haberse agotado el tiempo que tenían disponible, luego que Burrieza subiera el cerro virgen denominado "Norberto Boggio" y Burrieza, Zuleta y Cabrera, el "Yeseras", de 5.200, también ascendido por primera vez. Cabrera manifestó en LOS ANDES que quiso subir un cerro de 5.450 metros cuya cumbre se mantiene invicta para colocarle el nombre de Ramón Gil, ex corresponsal de LOS ANDES fallecido recientemente, quien fue presidente de la Asociación Mendocina de Actividades de Montaña y un cultor de este deporte, pero careció de tiempo para llevarlo a cabo, aun cuando manifestó que el año próximo lo realizaría.

El cráter

Los españoles realizaron también experiencias científicas y en el plano deportivo, se prepararon para el año próximo, pues viajarán a la cadena del IndoKush, en Afganistán, para tratar de llegar a la cima del Kismi-Kan, de 7.200 metros y luego del Cho-Oyu, de 8.130 en el Himalaya.

Cabrera destacó que la subida final del Tupungato se hizo con lentitud —"es fatigante y la puna se complica con las emanaciones de azufre del Tupungatito", manifestó— por un glaciar cuya pendiente gana en verticalidad a medida que se trepa, pero que al final termina en un collado o portezuelo, que es la cumbre, desde donde se domina el cráter del Tupungato, pedregoso y tapado.

Planificación coordinada y aporte de una escuela

El subsecretario de Industria, Comercio y Minería, licenciado Gustavo Kaul, efectuó un pormenorizado análisis del factor turismo dentro de la economía e hizo apreciaciones de índole social. "El turismo es quizás el fenómeno social, cultural y económico más significativo y de mayores implicancias en los últimos tiempos. El espectacular desarrollo del turismo a nivel mundial no tiene parangón —dijo—. En los últimos diez años puede considerarse el turismo como la primera industria mundial, con una tasa de crecimiento del 142% anual en movimiento de turistas y el 162% anual en dólares gastados, con mayor volumen de crecimiento que el petróleo, la industria química, automotriz, etc". Y añadió: "Más de 250 millones de personas mueve el turismo anualmente en todas direcciones; esas corrientes turísticas gastan más de 25.000 millones de dólares: un argumento más que convincente para dar al turismo la importancia que tiene".

Expresó seguidamente: "Lo lamentable es que de esas fabulosas cifras, sólo el 1,7% ingresan en Latinoamérica, llegando un porcentaje todavía más menguado a la Argentina, y casi insignificante a Mendoza, en lo que hace a turismo internacional. En ese aspecto —dijo— la Argentina ha sido hasta hace poco un país deficitario en materia de turismo: era más el dinero que salía que el que entraba por ese concepto. Y Mendoza, curiosamente —añadió— está a la cabeza de las provincias argentinas como exportadora de turistas al exterior, con un 7%".

Se refirió después a la actividad turística en Mendoza, la que presenta una complejidad de singulares perfiles, con elementales carencias atinentes sobre todo a la infraestructura hotelera. Actualmente, la afluencia de turistas a la provincia ha sido la mayor registrada en los últimos 15 años, tornando especialmente grave —dijo— la situación anotada. Las provisiones de alojamiento no responden cuantitativamente a la demanda, ni cualitativamente respecto de amplios segmentos de mercado, por ejemplo, cámping, hoteles, etc. Un 73% de la capacidad total de alojamiento de la provincia, está ubicada en el Gran Mendoza, además, importantes zonas de la provincia carecen de caminos adecuados para facilitar el acceso a paisajes de belleza reconocida universalmente, verbigracia, Laguna de Los Horcones, Cañón del Atuel, etc.".

Se refirió a otros aspectos y concluyó su exposición señalando que "el turismo tiene un insospechado poder aculturador y es una base excepcional para la auténtica integración nacional, porque no se puede amar ni defender lo que no se conoce. El desarrollo turístico debe ser el resultado de una planificación racional y de una programación coincidentemente coordinada, que es lo que estamos realizando", dijo.

Escuela de Turismo

Por su parte, el director de la Escuela Superior de Turismo, que depende de la provincia, profesor Vicente Bodas, mencionó el aporte que realizará el establecimiento a su cargo en la actual emergencia.

A través de sus técnicos, profesores, egresados, alumnos de cursos superiores, etc., colaborará en la planificación de equipamiento, infraestructura de motivaciones del complejo, aportes de servicios, etc. Se trata de que el turista sea protagonista del paisaje, dijo. Se descartará los valores culturales, históricos, deportivos, que presentan los distintos lugares y con relación al Aconcagua, el relevamiento tenderá a que sea explotado permanentemente, a fin de conseguir su rentabilidad. Esto debe ser los 365 días del año.

Reveló que hay interés en el exterior y que, inclusive, la compañía aérea Lufthansa, de Alemania, ha hecho saber su proyecto de programar una excursión en cuanto el plan esté concretado.

El licenciado Kaul aludió después a la necesidad de preservar los valores aledaños al Aconcagua, tanto de su fauna como de su flora, tal cual lo determina el primitivo proyecto denominado "Parque Aconcagua".

El decreto 1462, especifica que la Escuela de Turismo preparará el plan turístico a desarrollar a partir de este año en el área. Si ésta demandara inversiones por parte de la Dirección Provincial de Turismo u otros organismos, deberá ser programado —dice— coordinadamente con ellos y la intervención de la Dirección General de Economía.

Desde hoy pagan a los docentes de la Provincia

La tesorería de la Dirección General de Escuelas informó que hoy a partir de las 7, comenzará la entrega de las planillas a los directores de escuelas para hacer efectivo el pago de los sueldos de enero a los docentes titulares del primer grupo.

Por su parte, la habilitación del Ministerio de Cultura y Educación ha iniciado el pago de los haberes de igual mes al personal de los establecimientos secundarios, técnicos, cuerpo médico y demás organismos de su dependencia.

Mientras tanto ayer fueron remitidos los giros y planillas a las sucursales bancarias del segundo grupo escolar y se inició la regularización de haberes al personal administrativo.

Actividad política

Partido Popular Cristiano

Visitará Mendoza el secretario general nacional. — Hoy arribará a nuestra provincia el doctor Néstor Vicente, secretario general del Partido Popular Cristiano. El dirigente nacional ofrecerá ese día una conferencia de prensa a las 18, en el local de San Lorenzo 755, de ciudad. El primero de febrero visitará San Rafael y General Alvear y asistirá a la elección de las autoridades partidarias de esos departamentos.

El doctor Vicente concluirá su estada en Mendoza con la presentación del libro "Hacia un nuevo proyecto histórico" de Salvador Busacca, vicepresidente primero de la Cámara de Diputados de la Nación.

Partido Justicialista

Conformación de las juntas de Capital y Guaymallén. — La mesa ejecutiva de la Agrupación 17 de Octubre que preside en el orden local el teniente coronel (RE) Horacio Alberto Farmache, constituyó las juntas departamentales de Capital y Guaymallén.

Por Capital los señores: Julio L. Terraza, Alfredo Herrero, Manuel Cortez Arrieta, Angel Ricardo Cavallo, Sofía Zárate, Ireneo Ferreira, Ramón González Feltrup, Noel Quiroga, Evaristo Gil, Víctor Vázquez y Norma Albornoz. Domicilio legal Corrientes 185, ciudad.

Por Guaymallén: Angel Lencinas, Aragón Sosa, Héctor Ahumada, Antonio Ugrina, Julio Nené, Raquel Reynoso, Víctor Salas, Jorge Morábito, Sergio Fontana y Ana de Gómez. La junta fijó domicilio en Pedro Palacios 1436, de Guaymallén.

Modificación del porcentaje para presentar listas. — La agrupación "Unidad y Acción" lista celeste, presentó a la Junta Electoral un proyecto de modificación del porcentaje de afiliados que deben avalar la constitución de listas. Para el orden provincial "el 5% del padrón general y el 15% de los afiliados por total en los departamentos".

La medida se fundamenta en "darle mayor fuerza avalista a las diferentes listas, evitando que pequeños sectores que solamente pretenden distorsionar o desvirtuar el proceso de institucionalización partidaria, participan sin el real apoyo de bases, comprometiendo a estas a sus veladas intenciones".

Apoderado. — "Unidad y Acción", lista celeste designó apoderado suplente al doctor Carlos Alberto Milutin.

Dieron nuevo trazado a un acueducto

En las primeras horas de la tarde de ayer, personal de Obras Sanitarias de la Nación y de la empresa que construye el estadio para el Mundial de Fútbol de 1978 realizó la obra de interconexión del acueducto que viene del Alto Godoy con un nuevo tramo de cañería, de 800 metros de largo, aproximadamente.

A tal efecto, se procedió a tapar con cemento el viejo acueducto, que atravesaba el terreno que será ocupado por el estadio y a ensamblar el caño maestro con el nuevo tubo, en un trazado que no afecta el área reservada para el complejo deportivo.

Debido a las labores de interconexión, en algunos sectores del Gran Mendoza faltó el agua durante la tarde.

Fuerzas Armadas

Regimiento de Infantería 16. — Mañana se celebrará un nuevo aniversario de la creación del Regimiento de Infantería de Montaña 16, con asiento en la localidad cordillerana de Uspallata. Con ese motivo se realizará ese día un acto conmemorativo, a partir de las 10. Asistirá el comandante de la VIII Brigada de Infantería de Montaña, general Jorge Alberto Maradona y en la oportunidad se pondrá en funciones al nuevo jefe de la unidad, teniente coronel Pascualini.

El Comando de la VIII Brigada y el Regimiento invitaron a participar a jefes, oficiales, suboficiales y familiares de soldados que prestaron servicios en la unidad, así como a los efectivos actualmente bajo bandera.

Salieron ganando
nuevos modelos 76
ClubPack

- Campeones de la línea deportiva
- Elegantes, personales se adelantan a la moda
- Ganadores en resistencia fortaleza y duración
- Compañeros en toda ocasión.

11 nuevos modelos

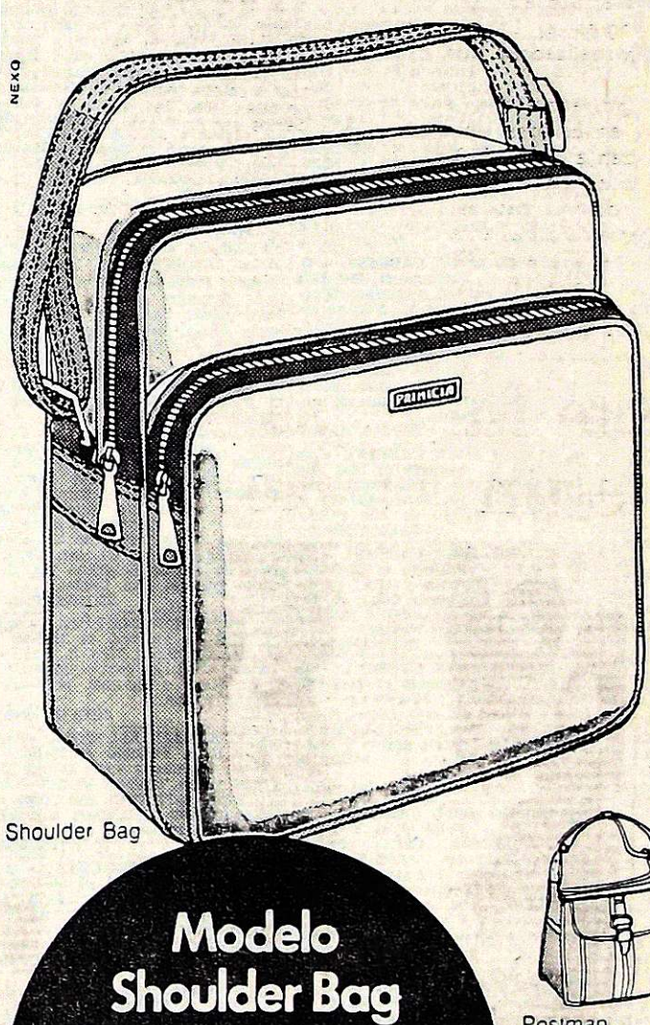

Explorador
Sun Pack
Week End
Carry-on
Shoulder Bag
Postman
Daytona
Cross
Davis Cup
Solana
Mónaco

Modelo Shoulder Bag
$ 729
Hágalo suyo

el suceso de PRIMICIA®
y el ganador es Ud.

Adquiéralo en:

MENDOZA
El Condor — San Martín 1567
Hijos de Ramón Duek SCC — San Martín 1732
Casa Modycuer — Entre Ríos 179
The Sportman — San Martín 1449
Casa Bermudez — San Luis 33
El Pingo — 9 de Julio 1465
Heredia — San Martín 1401
Grimaldi — San Martín 1374
Masi — San Martín 1468
Tienda Paris — Las Heras 77
Rovi SRL — 9 de Julio 1877
La Foca — San Martín 1425 Loc 33/34
Casa Di Bari — San Juan 1488
El Copihue — Las Heras 1464

AVISOS FUNEBRES

SEPELIOS

✝

CONRADO ESTEFANO
COSTANZA
Q.E.P.D.

Falleció el 29 - 1 - 1976.

Su esposa: Concepcion Natoli de Costanza; hijos: Rubén, Ramon y Rosa Ana; hija politica: Marta Tapia; padres politicos: Ignacio Natoli y Concepción Di Gregorio; hermanos: Concepción, Salvador, Rosa, Miguel, Domingo; hermanos politicos, sobrinos y demás familiares participan con pesar su fallecimiento e invitan al sepelio de sus restos hoy a las 11 hs. en el cementerio de Palmira. Casa de duelo: Cadetes Chilenos 38. Palmira. Servicio Cocheria Flores, de S. Flores. San Martin.
30|1|F|42325|30|1

✝ **CONRADO ESTEFANO COSTANZA. - Q. E. P. D. - Falleció el 29 - 1 - 1976. -** Sus sobrinos: Alberto Iana Depurut, Victor, Mari, Luis, Susana, Juan, Cesar y Eduardo Costanza; Rosa y Juan Riquelme Carlos y Susana Dominguez, participan con pesar su fallecimiento e invitan al sepelio de sus restos.
30|1|F|42320|30|1

✝ **CONRADO ESTEFANO COSTANZA. - Q. E. P. D. - Falleció el 29 - 1 - 1976. -** Sus hermanos politicos: Lorenzo Mercado, Francisca Natoli; sus sobrinos: Mirian, Daniel, Viviana y Roberto; abuelos: Félix Mercado y Flia., sus amigos Carlos Fleury y Flia., Juan Tersigni y Flia., y Dr. Augusto Mercado y Flia., participan con pesar su fallecimiento e invitan al sepelio de sus restos.
30 1 F 42320 30 1

✝ **CONRADO ESTEFANO COSTANZA. - Q. E. P. D. - Falleció el 29 - 1 - 1976. -** Felipe Palana, Elvira Palana, Miguel Cruz y Flia., Salvador Palana y Flia., y Oscar Palana y Flia., participan con pesar su fallecimiento e invitan al sepelio de sus restos.
30 1 F 42326 30 1

✝ **CONRADO ESTEFANO COSTANZA. - Q. E. P. D. - Falleció el 29 - 1 - 1976. -** Compañeros de trabajo de Almacen General Mendoza y Palmira del Ferrocarril General San Martin, participan su fallecimiento e invitan al sepelio de sus restos.
30|1|F|42320|30|1

✝ **CONRADO ESTEFANO COSTANZA. - Q. E. P. D. - Falleció el 29 - 1 - 1976. -** Sus vecinos y amigos: Flias. de: Leoncio Olivares, Carlos Silva, Maria de Castro, Serafín Carribale, Luis Olivares, Felix Mercado, Vicente Ferrari, Humberto Galeazzi, Rodolfo A. Galletti, Pedro Galletti, Braulio Miranda, Luis Alaniz, Juana V. de Garcia, Alfredo Guevara, Jovino Garro, Lito Gomez, Gregorio Victor Mercado y Roberto Sanfagnini, participan su fallecimiento e invitan al sepelio de sus restos.
30|1|F|42320|30|1

✝

MANUEL SEBASTIAN
MELERO RODRIGUEZ
Q. E. P. D.

Falleció el 29-1-1976

Sus hermanas: Maria Rosa Melero de Cusi, Carmen Melero de Diaz invitan al sepelio de sus restos que se efectuará en el cementerio de la Capital a las 18 hs. previa misa de cuerpo presente en la parroquia de Nuestra Señora de Loreto. Casa de duelo: Catamarca 156. Cdad.
30|1|C|856|30|1

✝ **MANUEL SEBASTIAN MELERO RODRIGUEZ - Q. E. P. D. Falleció el 29-1-76. -** Sus sobrinos: Carmen Rosa, Raquel, Alberto, Maria, Graciela, Juan; sus sobrinos nietos: Maria Monica, Jorge, Mario, Florencio y Emiliano; su sobrino bisnieto: Melchor invitan al sepelio de sus restos que se efectuará en el cementerio de la Capital a las 18 hs. previa misa de cuerpo presente, en la parroquia de Nuestra Señora de Loreto.
30|1|C|856|30|1

✝

MIGUEL GROSSO
Q.E.P.D.

Falleció el 29-I-1976
C.A.S.R. y B.P.

Su esposa: Teresa Manduca de Grosso; sus hijos: Silvestre, Blanca, Ana Dolly (Pocha) y Nicolás Grosso; hijos politicos: Elena Barbera, Norma Testa y Osvaldo Longhi; hermanos, hermanos politicos, nietos: Aldo Miguel y Elenita Teresa Grosso, Carina y Nicolás Enrique Grosso, Marcelo y Fabián Longhi; sobrinos y demás deudos, participan su fallecimiento e invitan al sepelio, hoy a las 19 hs. al cementerio capital. Casa mortuoria: Moldes 269, ciudad. Servicio: Casa Masscios S.R.L.
30,1|C|867,30,1

✝ **MIGUEL GROSSO.- Q.E.P.D.- Falleció el 29-1-1976.** Sus colaboradores: Juan Carlos Puebla y familia, Magel Perez y familia, participan con profundo dolor el fallecimiento del padre de su amigo Nicolás Grosso y que sus restos serán inhumados en el cementerio de la Capital.
30|1|F|43269|30|1

✝ **MIGUEL GROSSO.- Q.E.P.D.- Falleció el 29-1-1976. -** Enrique Alberto Olguin y familia participan con profundo dolor su fallecimiento e invitan al sepelio de sus restos.
30|1|C|820|30|1

✝ **MIGUEL GROSSO.- Q.E.P.D.- Falleció el 29-1-1976. -** Familias: Ferraro, Coto, Fortuna y Colomina, participan su fallecimiento e invitan al sepelio de sus restos.
30,1|C|811|30|1

✝ **MIGUEL GROSSO. - Q.E.P. D. - Falleció el 29-1-1976. -** Sus vecinas: Dora Ramirez, Chiquita Ramirez, Terranova y señora, Gómez y señora, Flora Mendoza, Linda de Pucciarelli, Mallet y Sra., participan con pesar su fallecimiento e invitan al sepelio de sus restos
30|1|C|838|30,1

✝ **MIGUEL GROSSO. - Q.E.P. D. - Falleció el 29-1-1976. -** Amigos y vecinos de Nicolás y Norma: Mario y Nelly Molinaris, Pablo y Norma Sibilla, Leonardo y Delia Vinci, Juana y Josefina Barrera, Victorino y Maria Guajardo, Rafael y Norma Morán, participan su fallecimiento e invitan al sepelio de sus restos.
30|1|C|841|30|1

✝ **MIGUEL GROSSO. - Q. E. P. D. - Falleció el 29 - 1 - 1976. - C.A.S.R. y B.P. -** Rafael Catalano y familia, participan su fallecimiento e invitan al sepelio de sus restos.
30|1|C|867,30,1

✝ **MIGUEL GROSSO. - Q. E. P. D. - Falleció el 29 - 1 - 1976. - C.A.S.R. y B.P. -** Angel Roggiero y Flia., José Carlos Barbera y Flia., Victor Barbera y Flia., Honorio Alvarez y Flia., Juan Michaut y Flia. y sobrinos, participan el fallecimiento del padre de su hermano político y tio Silvestre y padre político de su hermana y tía Elena e invitan al sepelio de sus restos.
30 1 C 878 30 1

✝ **MIGUEL GROSSO. - Q. E. P. D. - Falleció el 29 - 1 - 1976. - C.A.S.R. y B.P. -** Segundo I. Juárez y Flia., participan con profundo dolor su fallecimiento e invitan al sepelio de sus restos.
30|1|C|869|30|1

✝ **MIGUEL GROSSO. - Q.E.P. D. - Falleció el 29-1-1976. -** Amigos y compañeros de Almacen Mendoza y Palmira del Ferrocarril General San Martin, participan su fallecimiento e invitan al sepelio de sus restos.
30|1|F|42320|30|1

✝ **CONRADO ESTEFANO COSTANZA. - Q. E. P. D. - Falleció el 29 - 1 - 1976. -** Sus vecinos y amigos: Flias. de: Leoncio Olivares, Carlos Silva, Maria de Castro, Serafín Carribale, Luis Olivares, Felix Mercado, Vicente Ferrari, Humberto Galeazzi, Rodolfo A. Galletti, Pedro Galletti, Braulio Miranda, Luis Alaniz, Juana V. de Garcia, Alfredo Guevara, Jovino Garro, Lito Gomez, Gregorio Victor Mercado y Roberto Sanfagnini, participan su fallecimiento e invitan al sepelio de sus restos.
30|1|F|42325|30|1

✝ **MIGUEL GROSSO. - Q. E. P. D. - Falleció el 29 - 1 - 1976. - C.A.S.R. y B.P. -** Antonio Bauzá y familia, participan el fallecimiento del padre de su socio Sr. Silvestre Grosso e invitan al sepelio de sus restos.
30|1|C|867|30|1

✝ **MIGUEL GROSSO. - Q. E. P. D. - Falleció el 29 - 1 - 1976. - C.A.S.R. y B.P. -** Cientifica "Mendoza" S.C. y su personal, participan su fallecimiento e invitan al sepelio de sus restos.
30 1 C 867 30 1

✝ **MIGUEL GROSSO. - Q. E. P. D. - Falleció el 29 - 1 - 1976. - C.A.S.R. y B.P. -** Familias Pepi y Valente, participan con profundo pesar el fallecimiento de su amigo directo e invitan al sepelio de sus restos.
30 1 C 866 30 1

✝

ISMAEL PASCUAL
ORELLANO
Q. E. P. D.

Falleció el 29-1-1976

Sus desconsolados hijos: Justo Pascual, Nicomedes, Elena, Claudia Elva, Enrique, Tránsito, Ramona Delia, Bienvenido y Julio Jorge Orellano; sus hijos politicos: Olga Carro, Ema Luisa Silva, Manuel Milton Peralta, Domingo Ramón Firmapas, Alejandro Juanetti, Mirta Ester Fredes, Dora Diaz y Pedro Antonio Arce; hermanos, hermanos politicos, tios, primos, sobrinos, nietos y demás deudos, participan con pesar su fallecimiento e invitan al sepelio de sus restos, hoy viernes 17 hs. en el cementerio de Palmira. Casa de duelo: Carril Chimba y ruta 7, Palmira. Servicio: cocheria Milio, San Martin.
30,1|F|42328|30|1

✝

TERESA CARNERO
Q. E. P. D.

Falleció el 29-I-1976

Sus hijos: José, Raúl, Rosalía, Ramón, Antonia y María Carnero; hijos politicos: Petronila Muñoz, Eugenio Suárez, Francisco Gutiérrez, Rosas Amaya y Braulio Barroso, nietos, nietos politicos, primos, sobrinos y demás familiares, participan con pesar su fallecimiento e invitan al sepelio de sus restos hoy 11 hs. en el cementerio de Rivadavia. Casa de duelo: calle Mariano Gomez y Almirante Brown. Servicio: Empresa Ferreyra.
30|1|42324|30,1

✝

ELISEO JOSE CABRINI
Q. E. P. D.

Falleció el 29-I-1976

Su desconsolada esposa: Angela Nonino; hijas: Elida, Elsa, Susana; hijo politico: José Suden; padres politicos: Olivio Nonino, María Coletto; hermanos: Ovidio, Juan; hermanos politicos: Victoria Picinatti, Amelia López, Armando, Ana María, Lucía Nonino; nietos: Gabriel, Andrea, Claudia; tios, primos, sobrinos y demás deudos, participan su fallecimiento e invitan al sepelio hoy a las 18 al cementerio de Godoy Cruz. Casa mortuoria: Estrada 86. Godoy Cruz. - Servicio: Casa Flores. 30|1|C|875,30|1

✝ **ELISEO JOSE CABRINI. - Q. E.P.D. - Falleció el 29-1-1976.** Su hermano: Juan Medardo Cabrini; hermana politica: Amelia López de Cabrini; sus sobrinos: Elda Alicia, Nelda María y Silvia Ines; sobrino politico: Osvaldo Funes; sobrinito nieto: Cristian Ariel Funes, participan con hondo pesar su fallecimiento e invitan al sepelio de sus restos.
30|1|F|42319,30,1

✝ **ELISEO JOSE CABRINI. - Q. E.P.D. - Falleció el 29-1-1976** Padres politicos: Olivio Nonino y María Coletto de Nonino; hermanos politicos: Armando Nonino, Carmen Musso de Nonino y Ana María Nonino; sobrinos: Ricardo, Raúl, Orlando y Mary Nonino y sobrinas politicas: Nidia Gabiola, Stella Maris Testa y Marta Testa, participan su fallecimiento e invitan al sepelio de sus restos. 30|1|C|879,30,1

✝ **ELISEO JOSE CABRINI. - Q. E.P.D. - Falleció el 29-1-1976** Sus hermanos politicos: Oreste Dragoni y Lucia M. Nonino de Dragoni; sus sobrinas: Alicia, Laura y Adriana Dragoni y sus futuros sobrinos politicos: Alfredo M. Bunino y Miguel Angel Yácomo, participan con hondo pesar su fallecimiento e invitan al sepelio de sus restos.
30,1|F|42319,30,1

✝ **ELISEO JOSE CABRINI. - Q. E.P.D. - Falleció el 29-1-1976** José Bertona y flia., participan con pesar su fallecimiento e invitan al sepelio de sus restos.
30|1|F|42319,30,1

✝ **ELISEO JOSE CABRINI. - Q. E.P.D. - Falleció el 29-1-1976** Ernesto Robbio y flia., participan con profundo dolor el fallecimiento de su amigo e invitan al sepelio de sus restos.
30|1|F|42319|30,1

✝ **ELISEO JOSE CABRINI. - Q. E.P.D. - Falleció el 29-1-1976** Francisco L. Maroto, José López y José Narciso López y sus respectivas flias., participan el fallecimiento de su amigo y compañero de trabajo e invitan al sepelio de sus restos.
30|1|F|42319,30,1

✝ **ELISEO JOSE CABRINI. - Q. E.P.D. - Falleció el 29-1-1976** José Frasca, Carlos Moroni, Orlando Baldasso, Daniel Baldasso, Omar Baldasso, Eduardo Baldasso y Ambrosio Giromini y sus respectivas flias., participan con profundo dolor su fallecimiento e invitan a acompañar sus restos.
30|1|F|42319|30,1

✝ **ELISEO JOSE CABRINI. - Q. E.P.D. - Falleció el 29-1-1976** Ricardo y Marcela, Maron y Norma, Edgardo y Silvia y Gladys Robio, participan con gran dolor el fallecimiento del padre de sus queridas amigas Susana y Elsa e invitan al sepelio de sus restos.
30|1|F|42319|30,1

✝ **ELISEO JOSE CABRINI. - Q. E.P.D. - Falleció el 29-1-1976** Amigos y compañeros Servicio Energía, área Malargüe, participan con profundo dolor su fallecimiento e invitan al sepelio de sus restos. 30|1|C|852|30,1

✝ **ELISEO JOSE CABRINI. - Q. E.P.D. - Falleció el 29-1-1976** José Suden, Avelino Alemanno y flia., Héctor Luis Ana y flia., Ramón Suden y flia., participan con profundo dolor su fallecimiento e invitan a acompañar sus restos.
30|1|C|874,30|1

✝ **ELISEO JOSE CABRINI. - Q. E.P.D. - Falleció el 29-1-1976** Miguel Pagliarulo y flia., participan con profundo dolor cristiano el fallecimiento del padre de su querida amiga Elsa e invitan al sepelio de sus restos.
30,1|C|873,30|1

✝ **ELISEO JOSE CABRINI. - Q. E.P.D. - Falleció el 29-1-1976** Sus vecinos: Roberto Zabala, Olga B. de Czwklitzer, Silvio Robino, Mario Musso, César Bersaglia, Lelia Bigolotti, Santiago Tur, Federico Gonzalez, Fernando Ges, Augusto Aranda, Diego Benitez, Lisandro Carrasco, Luciano Páez, Valter Pereira, Francisco Guevara, Juan Gutiérrez, Custodio Contrera, Luisa B. de Fernández, Salvador Licata, Carlos Humeres, Ricardo Sánchez, José Vasselluccl y sus respectivas flias., participan con pesar su fallecimiento e invitan al sepelio de sus restos.
30 1 F 37894 30 1

✝ **ELISEO JOSE CABRINI. - Q. E.P.D. - Falleció el 29-1-1976** Flia. Fioramonti y flia. Caso, participan con profundo dolor el fallecimiento de su apreciado amigo e invitan al sepelio de sus restos. 30|1|F|37895,30 1

✝ **ELISEO JOSE CABRINI. - Q. E.P.D. - Falleció el 29-1-1976** Flia. Fioramonti y flia. Caso, participan con profundo dolor el fallecimiento de su apreciado amigo e invitan al sepelio de sus restos. 30|1|F|37895,30 1

✝ **ELISEO JOSE CABRINI. - Q. E.P.D. - Falleció el 29-1-1976.** Su hijo: Hugo Montaña; hija politica: Sara Moyano; sus hijastros: Daniel Agüero y Nelda Acosta de Agüero; nietos: Hugo y Graciela Montaña, Daniel Jorge y Silvia Agüero de Galván y demás fires. participan su fallecimiento e invitan al sepelio de sus restos a efectuarse a las 18 en cementerio de Capital. Casa de duelo: Pueyrredón 247, Ciudad. - Servicio: Cocheria Valverde. Ciudad.
30|1|F|42321|30|1

✝ **ELISEO JOSE CABRINI. - Q. E.P.D. - Falleció el 29-1-1976.** Su hijo: Hugo Montaña; hija politica: Sara Moyano; sus hijastros: Daniel Agüero y Nelda Acosta de Agüero; nietos: Hugo y Graciela Montaña, Daniel Jorge y Silvia Agüero de Galván y demás fires. participan su fallecimiento e invitan al sepelio de sus restos a efectuarse a las 18 en cementerio de Capital. Casa de duelo: Pueyrredón 247, Ciudad. - Servicio: Cocheria Valverde. Ciudad.
30|1|F|42321|30|1

✝ **ELISEO JOSE CABRINI. - Q. E.P.D. - Falleció el 29-1-1976** Amigos y compañeros Servicio Energía, área Malargüe, participan con profundo dolor su fallecimiento e invitan al sepelio de sus restos. 30|1|C|852|30,1

✝ **ELISEO JOSE CABRINI. - Q. E.P.D. - Falleció el 29-1-1976** José Suden, Avelino Alemanno y flia., Héctor Luis Ana y flia., Ramón Suden y flia., participan con profundo dolor su fallecimiento e invitan a acompañar sus restos.
30|1|C|874,30|1

✝ **ELISEO JOSE CABRINI. - Q. E.P.D. - Falleció el 29-1-1976** Miguel Pagliarulo y flia., participan con profundo dolor cristiano el fallecimiento del padre de su querida amiga Elsa e invitan al sepelio de sus restos.
30,1|C|873,30|1

✝ **ELISEO JOSE CABRINI. - Q. E.P.D. - Falleció el 29-1-1976** Sus vecinos: Roberto Zabala, Olga B. de Czwklitzer, Silvio Robino, Mario Musso, César Bersaglia, Lelia Bigolotti, Santiago Tur, Federico Gonzalez, Fernando Ges, Augusto Aranda, Diego Benitez, Lisandro Carrasco, Luciano Páez, Valter Pereira, Francisco Guevara, Juan Gutiérrez, Custodio Contrera, Luisa B. de Fernández, Salvador Licata, Carlos Humeres, Ricardo Sánchez, José Vasselluccl y sus respectivas flias., participan con pesar su fallecimiento e invitan al sepelio de sus restos.
30 1 F 42319 30 1

✝ **ELISEO JOSE CABRINI. - Q. E.P.D. - Falleció el 29-1-1976** Ricardo y Marcela, Maron y Norma, Edgardo y Silvia y Gladys Robio, participan con gran dolor el fallecimiento del padre de sus queridas amigas Susana y Elsa e invitan al sepelio de sus restos.
30|1|F|42319|30,1

✝ **ELISEO JOSE CABRINI. - Q. E.P.D. - Falleció el 29-1-1976** Flia. Fioramonti y flia. Caso, participan con profundo dolor el fallecimiento de su apreciado amigo e invitan al sepelio de sus restos. 30|1|F|37895,30 1

✝ **ELISEO JOSE CABRINI. - Q. E.P.D. - Falleció el 29-1-1976** Amigos y compañeros Servicio Energía, área Malargüe, participan con profundo dolor su fallecimiento e invitan al sepelio de sus restos. 30|1|C|852|30,1

✝ **ELISEO JOSE CABRINI. - Q. E.P.D. - Falleció el 29-1-1976** Padres politicos: Olivio Nonino y María Coletto de Nonino; hermanos politicos: Armando Nonino, Carmen Musso de Nonino y Ana María Nonino; sobrinos: Ricardo, Raúl, Orlando y Mary Nonino y sobrinas politicas: Nidia Gabiola, Stella Maris Testa y Marta Testa, participan su fallecimiento e invitan al sepelio de sus restos. 30|1|C|879,30,1

✝ **ELISEO JOSE CABRINI. - Q. E.P.D. - Falleció el 29-1-1976** Sus hermanos politicos: Oreste Dragoni y Lucia M. Nonino de Dragoni; sus sobrinas: Alicia, Laura y Adriana Dragoni y sus futuros sobrinos politicos: Alfredo M. Bunino y Miguel Angel Yácomo, participan con hondo pesar su fallecimiento e invitan al sepelio de sus restos.
30,1|F|42319,30,1

✝ **ELISEO JOSE CABRINI. - Q. E.P.D. - Falleció el 29-1-1976** José Bertona y flia., participan con pesar su fallecimiento e invitan al sepelio de sus restos.
30|1|F|42319,30,1

✝ **ELISEO JOSE CABRINI. - Q. E.P.D. - Falleció el 29-1-1976** Ernesto Robbio y flia., participan con profundo dolor el fallecimiento de su amigo e invitan al sepelio de sus restos.
30|1|F|42319|30,1

✝ **ELISEO JOSE CABRINI. - Q. E.P.D. - Falleció el 29-1-1976** Francisco L. Maroto, José López y José Narciso López y sus respectivas flias., participan el fallecimiento de su amigo y compañero de trabajo e invitan al sepelio de sus restos.
30|1|F|42319,30,1

✝ **ELISEO JOSE CABRINI. - Q. E.P.D. - Falleció el 29-1-1976** José Frasca, Carlos Moroni, Orlando Baldasso, Daniel Baldasso, Omar Baldasso, Eduardo Baldasso y Ambrosio Giromini y sus respectivas flias., participan con profundo dolor su fallecimiento e invitan a acompañar sus restos.
30|1|F|42319|30,1

✝ **ELISEO JOSE CABRINI. - Q. E.P.D. - Falleció el 29-1-1976** Ricardo y Marcela, Maron y Norma, Edgardo y Silvia y Gladys Robio, participan con gran dolor el fallecimiento del padre de sus queridas amigas Susana y Elsa e invitan al sepelio de sus restos.
30|1|F|42319|30,1

✝ **ELISEO JOSE CABRINI. - Q. E.P.D. - Falleció el 29-1-1976** Flia. Fioramonti y flia. Caso, participan con profundo dolor el fallecimiento de su apreciado amigo e invitan al sepelio de sus restos. 30|1|F|37895,30 1

✝ **ELISEO JOSE CABRINI. - Q. E.P.D. - Falleció el 29-1-1976** Amigos y compañeros Servicio Energía, área Malargüe, participan con profundo dolor su fallecimiento e invitan al sepelio de sus restos. 30|1|C|852|30,1

✝ **ELISEO JOSE CABRINI. - Q. E.P.D. - Falleció el 29-1-1976** José Suden, Avelino Alemanno y flia., Héctor Luis Ana y flia., Ramón Suden y flia., participan con profundo dolor su fallecimiento e invitan a acompañar sus restos.
30|1|C|874,30|1

✝ **ELISEO JOSE CABRINI. - Q. E.P.D. - Falleció el 29-1-1976** Miguel Pagliarulo y flia., participan con profundo dolor cristiano el fallecimiento del padre de su querida amiga Elsa e invitan al sepelio de sus restos.
30,1|C|873,30|1

✝ **ELISEO JOSE CABRINI. - Q. E.P.D. - Falleció el 29-1-1976** Sus vecinos: Roberto Zabala, Olga B. de Czwklitzer, Silvio Robino, Mario Musso, César Bersaglia, Lelia Bigolotti, Santiago Tur, Federico Gonzalez, Fernando Ges, Augusto Aranda, Diego Benitez, Lisandro Carrasco, Luciano Páez, Valter Pereira, Francisco Guevara, Juan Gutiérrez, Custodio Contrera, Luisa B. de Fernández, Salvador Licata, Carlos Humeres, Ricardo Sánchez, José Vasselluccl y sus respectivas flias., participan con pesar su fallecimiento e invitan al sepelio de sus restos.
30 1 F 42319 30

San Luis

Refutaron al senador Britos los gremios confederados

SAN LUIS. — En la sede del sindicato de Empleados de Comercio se llevó a cabo el jueves, poco después de las 18, una conferencia de prensa convocada por los gremios confederados de San Luis, con el propósito de informar a los medios de difusión sobre una declaración en contestación a afirmaciones efectuadas en Villa Mercedes por el senador nacional Britos.

Primeramente el secretario general del sindicato FOECYT, Bartolomé Albarracín, dijo a los periodistas que la conferencia de prensa fue convocada por los gremios confederados de San Luis a fin de esclarecer ante la opinión pública algunos aspectos que fueron vertidos por el senador Britos en una conferencia de prensa realizada en Villa Mercedes, "en donde prácticamente —dijo— formuló cargos al gobierno de la provincia, al gobernador y también hizo declaraciones —agregó— donde menoscaba la capacidad representativa del movimiento obrero de San Luis y de sus dirigentes".

Autoridades gremiales presentes. — Se hallaban presentes el secretario general del gremio FOECYT, Bartolomé Albarracín; secretario general del sindicato de Obras Sanitarias de la Nación, Orlando Suárez; Secretario adjunto del Sindicato Vial Nacional, Elías Gómez; secretario general del Sindicato del Transporte, Genaro Lujián; secretario general del gremio Gastronómico, Héctor Gerardo; secretario general del sindicato Empleados de Comercio, Luis Llaudaró; Luis Torres, del gremio F.O.E.C.Y.T.; secretario general de SMATA, Hugo Allende; secretario general del sindicato gráfico, Mario Giménez; Eliseo Miranda del gremio FOECYT; de la juventud sindical peronista, José Hernández y Héctor Aparicio del Sindicato de Vendedores de Diarios y Revistas.

El texto entregado a los representantes de los medios de difusión, es el siguiente: "Ante las declaraciones vertidas por el senador Nacional Oraldo Norvel Britos, el movimiento obrero organizado de San Luis que nuclea 42 organizaciones sindicales reconocidas por el Ministerio de Trabajo de la Nación y adheridas por medio de sus federaciones a la C.G.T. y 62 Organizaciones Nacionales, se ven obligadas a aclarar ante la opinión pública lo siguiente:

1) Que a diferencia de lo que dice el mencionado legislador, este movimiento obrero no es ni minúsculo y menos con dirigentes con la categoría de pseudos ya que todas sus organizaciones, muestran orgullosamente las estructuras sociales que brindan al trabajador y sus familias, el amparo y la seguridad social como un ejemplo realizador de permanentes obras que sirvan efectivamente a la clase trabajadora, tal como demuestra la realidad y que así lo indicara el teniente general Perón.

2) Esta carta de presentación que todo el pueblo conoce, da por tierra las infamias que vierte el senador Britos en su loco afán de ganar espacios políticos, para su muy remota y lejana posibilidad de ser candidato a gobernador de la provincia y que sería, en suma, lo peor que le pudiera ocurrir a nuestro pueblo. Para ello cuenta con matones a sueldo, sellos de goma, aventureros políticos, siglas conquistadas a través de fraudes, elementos comprometidos con el submundo y como si esto fuera poco, el repudio de todo un pueblo que viene observando desde hace tres años su acción disociadora y destructiva, que sólo sirvió para mostrar el grave error fruto de una ley trampa electoral, el haber elegido representante de la provincia, en el orden nacional, a tristemente célebres elementos que jamás hicieron nada positivo para el pueblo que los votó, constituyéndose así, en los más nefastos y negativos elementos que se hayan conocido hasta el presente.

3) La clase trabajadora de San Luis, que venía actuando normalmente dentro del marco de la ley, sorpresivamente sufrió los embates de un fraude electoral orquestado con algunos negativos elementos de la Capital Federal, todo ello dentro de un plan elaborado de carácter golpista con clara manifestación de subversión institucionalizada, responsabilizados como ideólogos el senador Britos y los diputados disidentes que lo secundaban en sus oscuros designios. No obstante el fraude instrumentado, sus pretensiones quedaron truncas ante la firme decisión de los dirigentes sindicales que habían aprendido como movilizar sus anticuerpos que dio como consecuencia final, que estos elementos jamás hayan podido representar a los trabajadores puntanos y que, a poco andar, quienes le dieron vida, tuvieron que declarar caduco el mandato de las autoridades que emergieron del fraude electoral más vergonzoso que recuerda la historia política sindical de San Luis.

4) El senador Britos, habla de traición a la clase trabajadora, nosotros nos preguntamos, ¿cómo es que él compartía en el gobierno de facto los ataques y críticas contra la dirigencia cegetista nacional, al punto tal que llegó también a calificar de traidor al dirigente máximo de la C.G.T. y mártir de la clase trabaadora, compañero José Ignacio Rucci?

—¿Cómo se justifica haber enjuiciado al consejo nacional justicialista por no haber permitido llevar guerrilleros en la sede del partido justicialista, cuando por otro lado denunciaba supuestas actividades guerrilleras en la provincia? ¿Cómo se justifica la actitud proclasista en sendas reuniones con Tosco y Salamanca, cuando la C.G.T., y 62 Organizaciones nacionales por ser peronistas, enfrentaban a estos, cuando el propio senador Britos los alentaba en una grave contradicción a nuestra doctrina justicialista, a la cual nosotros, hemos defendido permanentemente? ¿Cómo se justifica que en algunos círculos juega a verticalista y en otros, a antiverticalista, un trabajo dual y pendular que solo podrá engañar a algunos tontos útiles que todavía quedan?

5) Todo lo mencionado, da como calificativo final, fruto de una definición de la clase trabajadora puntana, que el senador Britos no es peronista por más que use la camiseta de tal, que sirve a la reacción y a la oposición por ser un instrumento de la división del movimiento nacional justicialista, ser elemento de pro apoyo de guerrilleros, tal como lo denunciáramos públicamente a través de la prensa nacional en sendas solicitadas y de las que aún, estamos esperando respuesta.

6) De esta forma el movimiento obrero organizado de San Luis, a través de sus 42 gremios confederados, reivindica al compañero Bartolomé Albarracín de conocida militancia gremial y peronista, durante más de una década demostrando en su accionar responsabilidad, honestidad, capacidad y lealtad en la conducción de FOECYT".

Proclaman la lista "Lealtad a Isabel Perón"

El gobernador de la Provincia, señor Elías Adre instó a la unidad del Movimiento y ratificó su apoyo a la Presidente.

SAN LUIS. — La lista blanca "Lealtad a Isabel de Perón" proclamó los candidatos que sostendrá en la elección del 22 de febrero. Paralelamente habilitó la sede partidaria en Junín esquina Colón.

El acto contó con gran afluencia de afiliados; Entre ellos se observó al gobernador de la provincia señor Elías Adre; dirigentes gremiales, políticos y diputados provinciales.

Definieron los lineamientos de la agrupación estructurados sustancialmente "en alcanzar la unidad del movimiento y un profundo apoyo a la titular del Ejecutivo Nacional, señora Estela Martínez de Perón", en sendas alocuciones el secretario general de la Federación de Obreros y Empleados de Correos y Telecomunicaciones, señor Bartolomé Albarracín; la señora de Jouas y el gobernador de la provincia.

Demostración al gobernador Adre

SAN LUIS. — La unidad básica "12 de Octubre" ofreció una demostración al gobernador de la provincia, señor Elías Adre.

La reunión que congregó, una elevada concurrencia y tuvo varios oradores se abrió con la alocución que pronunció la señora Victoria de Muñoz.

En representación de los gremios confederados el señor Omar Pachaá sostuvo: "el apoyo de la clase trabajadora al gobierno justicialista del compañero Adre, no era obsecuencia, sino el respaldo natural a un gobierno con auténtica sensibilidad peronista".

El señor Adre, agradeció la distinción y puntualizó "el gobierno sale a la calle para decirle al pueblo, que enarbolando las banderas del justicialismo está cumpliendo el mandato popular".

Al concluir los mensaje partidarios —habló también el subsecretario de Gobierno, señor Nicomedes Muñoz— un grupo de jóvenes en representación de los barrios Sargento Cabral y Rawson, distinguieron al señor Adre con una plaqueta.

Protestan empresarios de Villa Mercedes

SAN LUIS, 29. (NA). — El Centro de Comercio y Industria de la Ciudad de Villa Mercedes, que nuclea virtualmente a la mitad del empresariado puntano y mantiene un agudo enfrentamiento con la conducción de la CGE a la que acusa haber accedido a la conducción mediante "un escandaloso fraude electoral" y de "no haber defendido jamás los intereses de los empresarios" enjuició hoy severamente la política económica oficial y las reformas impositivas propuestas por el Poder Ejecutivo Provincial.

En su pronunciamiento, la entidad puntualiza que "la proyectada legislación fomenta la improductividad, desalienta las inversiones, deteriora el poder adquisitivo de obreros y empresarios y se suma a un proceso que conducirá inexorablemente —dice— a la destrucción de la industria privada, al cierre de las fuentes de trabajo y a los conflictos sociales que genera la desocupación masiva".

La entidad mercedina —que se escindió de la Confederacion General Económica el año pasado— afirma en el documento, elevado a la legislatura de la provincia, que los empresarios "Nos vemos obligados a pensar que los autores del proyecto de reforma impositiva y código fiscal, desconocen la realidad de nuestra provincia y padecen de una absoluta falta de sensibilidad social.

"Los problemas económicos —agrega— no se solucionan aumentando la voracidad fiscal, porque la prolíferación de impuestos fomenta el disconformismo y la evasión".

Dice más adelante el pronunciamiento que "tampoco podemos aceptar que se deprima aún más nuestra grave situación económica, reimplantando el tristemente célebre impuesto a las actividades lucrativas y en su más clásica y cuestionada versión: tomar como monto imposible la facturación bruta y con alicuotas, de acuerdo al proyecto presentado por el Peder Ejecutivo, iniciativa, dice, que causa irritación.

Los empresarios de Villa Mercedes expresan también su discrepancia con la creación de nuevos impuestos "porque tendrán —señalan— efectos paralizantes en la actividad económica, producidos fundamentalmente por la presión tributaria que ejercerá el Estado provincial en todos los impuestos previstos".

En particular, también cuestionan la constitucionalidad de la reimplantación del impuesto a las actividades lucrativas, pues constituye a juicio de la entidad una violación del acta de concertación fiscal firmada entre la provincia y el Estado Nacional y una "agresión al federalismo, toda vez que sanciona insoportables superposiciones impositivas".

Sostienen finalmente los impugnantes que "la recreación por los autores del proyecto de argumentos similares a los que se usaron en oportunidad de implantarse el IVA (Impuesto al Valor Agregado) es una muestra de indefinición de los verdaderos caminos a seguir y señalan una falta total de coherencia en los niveles de gobierno, responsables de la conducción económica.

"Es decir —prosiguen— al no darse estabilidad y seguridad económica al pueblo, se contribuye consciente o inconscientemente al deterioro social, al caos administrativo y al intento de frustración de nuestra forma de vida tradicional con la consiguiente secuela de frustraciones".

Philippeaux hizo entrega de subsidio

SAN LUIS. — Categóricamente se expidió en conferencia de prensa el secretario de Deporte y Turismo de la Nación sobre la situación imperante en San Luis. Participaron también de la reunión que se llevó a cabo en la Sala de Situación de la casa de Gobierno y que finalizó a las 21, el gobernador de la provincia señor Elías Adre; el secretario de Desarrollo, teniente coronel (RE) Roberto Sánchez; el secretario general de la Gobernación, Gilberto Zabala; el subsecretario de Turismo, Enrique Morel y el director de Relaciones Públicas, Puro Amaya, además del doctor Marcelo Ferreyra, subsecretario de Turismo de la Nación y el teniente coronel (RE) Manuel Santamaría, asesor de gabinete de la secretaría de Estado de Deporte y Turismo.

Dijo el teniente coronel Augusto C. Philippeaux que había comprobado que eran falsos los rumores y versiones difundidos por distintos medios sobre la situación imperante en San Luis. Señaló que había podido advertir un clima de paz y trabajo "que ojalá pudiera vivirse en otros lugares de la República". "He podido caminar con tranquilidad; he visto la paz imperante en San Luis y he tenido la oportunidad de apreciar lo que se está haciendo".

Agregó luego que era necesario que la prensa reflejara "la verdad sobre lo que esta ocurriendo en esta provincia y no difundiera rumores alarmistas —que sólo sirven para detener el desarrollo del interior".

Al consignar el motivo de su visita dijo que venía a San Luis a traer un subsidio de 500 millones de pesos moneda nacional destinados a la construcción del camino de Carolina "obra que considero indispensable para la promoción turística de San Luis".

Manifestó también que le agradaba la forma en que se preocupaba en su provincia el gobernador Adre a cuyas insistentes gestiones se debía en gran parte el rápido otorgamiento del subsidio mencionado.

También dijo que se encontraba cómodo en San Luis y que venía cumpliendo las directivas de la señora Presidente que interpreta de la misma manera que el general Perón la necesidad del interior en materia de deportes y turismo.

El secretario de Deportes y Turismo de la Nación arribó acompañado por el subsecretario de Turismo, doctor Marcelo Ferreyra y el asesor de Gabinete de la Secretaría de Estado de Deporte y Turismo, teniente coronel Manuel Santamaría.

Políticas

Movimiento Nacional Justicialista

Agrupación "Teniente General Juan Domingo Perón". SAN LUIS. — Un grupo de legisladores nacionales, provinciales y afiliados, conformaron la agrupación "Teniente General Juan Domingo Perón". En una declaración dada a conocer a la prensa "exhorta a todos los peronistas de la provincia, a deponer actitudes contrarias a los intereses del Movimiento y sumarse a esta cruzada por la recuperación, en San Luis, de las banderas del justicialismo, para bien de la provincia y felicidad de su pueblo".

Firman la declaración, entre otros, el diputado nacional Luis Angel Casaza; los senadores nacionales Oraldo Norvel Britos y Carlos A. Franco; los diputados provinciales María A. Morán de Cortés Aparicio, José María Roca, Adolfo Rodríguez Saá, Mateo A. Peñaloza, Jorge Niño, Tomás Dante Ferrara; el intendente municipal de la capital, José Rafael Dopazo y el secretario de gobierno, Antonio A. Endeiza; el secretario adjunto de las 62 Organizaciones de San Luis, Fermín Domingo Garcés; los doctores Francisco Maqueda, Briardo Llorente Ruiz y Emiliano Agundez Molina; el presidente de Unión Ferroviaria, filial San Luis, Victorino F. Garcés; Carlos Rickard, Hugo Rickard; el secretario general de las 62 Organizaciones de Villa Mercedes, concejal Alfredo Dintrans.

Autoridades del Círculo de Periodistas

SAN JUAN. — El Círculo de Periodistas de San Juan, renovó sus autoridades. Durante la asamblea general ordinaria se aprobó además la memoria anual y el balance que arroja un déficit de 25.000 pesos nuevos. Para la elección de miembros de la comisión directiva se presentó una sola lista, denominada "Renovación".

En consecuencia, las actuales autoridades del Círculo de Periodistas son: presidente, Juan León Roldán Moreno; vicepresidente, José Barchilon; secretario general, Víctor Guzzo; secretario de actas, Pedro H. Recabarren; prosecretario de bibliotecas, Jorge Piaggio; tesorero, Daniel González Kriegel; protesorero, Irene Andión; vocales titulares; Augusto Stolzing, Eduardo Podesta de Oroy, Luis David Grillo. Oro y Nina L. Galvan. Vocales suplentes: Walter Castro Costa, Ramón H. Meza y Luis David Grillo; revisores de cuentas, Héctor Podda, Juan Carlos Poblete Barrios y Carlos Castro Díaz; Tribunal de Honor, Nélida Rebolloso de Martín, Rogelio Pérez Oliveran, Indalecio Carmona Ríos, Luis Jorge Bates y Juan Conte Grand; delegado ante la Federación Argentina de Periodistas (FAP) Juan León Roldán.

Resultado de la elección para delegados en CAVIC

SAN JUAN. — Por 1.714 votos contra 383, triunfó la "lista azul" en los comicios celebrados el domingo último en 17 de los 19 departamentos de esta provincia, para elegir delegados titulares y suplentes del sector de la producción ante la Corporación Agroeconómica Vitícola Comercial e Industrial (CAVIC) y ante el Consejo de Protección de la Producción Agrícola (AGRO). Valle Fértil e Iglesia fueron los únicos departamentos excluidos de este comicio, en razón de su escasa incidencia en el total de la provincia en lo relativo a la producción agropecuaria.

La "lista azul" triunfó en todos los distritos y fue patrocinada por la Federación Económica de San Juan, que de esta forma impuso la totalidad de los delegados propuestos a los sufragantes. La "lista blanca", que respondía al M.U.P.A. (Movimiento Unitario de Productores Agrovitícolas), no logró imponerse en ninguna de las mesas receptoras de votos, que funcionaron en los locales de las comunas departamentales.

Las cifras de 1.714 votos contra 383 (para un total de 2.097 vitantes) son provisorias y tanto en la CAVIC como en el AGRO se trabaja en el escrutinio definitivo, que como es de suponer no puede variar fundamentalmente el resultado, dada la gran diferencia que existe en los guarismos que lograron los contendores. Hubo mucha apatía en los productores incluidos en los padrones y eso se reflejo en el escaso porcentaje de sufragantes, que apenas si alcanzó al 16 por ciento del total.

Los delegados electos para el AGRO y la CAVIC —dos elecciones distintas que se realizaron simultaneamente— deberán ahora constituirse en asamblea para designar sus representantes ante los directorios de ambas empresas.

San Juan

El gobernador Camus asistió a la exposición de Peñuelas

SAN JUAN. La Dirección de Prensa, del gobierno de la Provincia dio a conocer una información relacionada con la "39ª Exposición de Peñuelas", inaugurada el viernes último en la localidad homónima de la provincia de Coquimbo, República de Chile, bajo la organización de la Sociedad Agrícola del Norte del vecino país, a la que asistieron múltiples autoridades del gobierno trasandino y, especialmente invitado, el gobernador de San Juan, profesor Eloy Próspero Camus, a quien acompañaron su esposa y el arzobispo local, monseñor Ildefonso María Sansierra.

Indica la información que una concurrencia superior a las 5.000 personas colmó las instalaciones de la muestra. El acto de inauguración se desarrolló a partir del mediodía, con la asistencia de ministros nacionales de Chile; el intendente regional de Coquimbo, coronel Manuel Barros; el ex presidente del país trasandino; doctor Gabriel González Vicela; miembros de los cuerpos consulares y de la casa de gobierno de San Juan; representantes de entidades mineras, agrícolas, industriales y del comercio del país hermano e invitados especiales, quienes por espacio de dos horas recorrieron el local de exposiciones, donde se agrupan más de 30 grandes organizaciones que llevaron al lugar todo su potencial y afán de presentación en forma ordenada.

La muestra permanecerá abierta hasta el 1º de febrero próximo y en ella exponen sus productos varias empresas de San Juan como la bodega CAVIC y la cooperativa Clancay, que tienen auspicio oficial.

Recepción y bienvenida

Las autoridades fueron recibidas en el portón de acceso por el titular de la Sociedad Agrícola del Norte, señor Enrique Carvajal Naranjo y otros dirigentes, entonándose inmediatamente las estrofas del himno nacional chileno. A la finalización de la recorrida, los invitados participaron de una demostración oficial, consistente en un almuerzo servido en el recinto denominado "Carpa Gigante".

Las palabras de bienvenida a la delegación de San Juan fueron vertidas por el Sr. Carvajal Naranjo, quien expresó: "Motivo de legítimo orgullo constituye para nosotros, la presencia de una numerosa representación de la vecina provincia argentina de San Juan, encabezada por el gobernador profesor Camus. Esperamos que este sea el primer eslabón de una ininterrumpida cadena de futuros intercambios comerciales que hagan realidad la integración económica Coquimbo-San Juan. Por ello, creemos que el término de la ruta internacional que une a ambas regiones, es imprescindible para facilitar en formar, permanentemente, el intercambio económico y turístico. Valoramos el real significado que implica la presencia de los expositores de San Juan que, con innegables sacrificios, se hicieron presentes en esta muestra".

A su regreso a San Juan, el gobernador Camus expresó que la "Expo Peñuelas 76" era una muestra muy interesante y que tuvo oportunidad de departir con el general Vallejos, militar que asistió al acto inaugural en representación del presidente de Chile, quien probó los productos sanjuaninos expuestos en el stand que ocupan el gobierno y las empresas de esta provincia.

Agregó el gobernador que había dejado la inquietud en los trasandinos, que es necesario se completen los trabajos relativos al camino internacional, gestión que también había compartido monseñor Sansierra. El arzobispo, por su parte, dijo que se había entrevistado con monseñor Juan Francisco Fresno, presidente de la conferencia episcopal chilena, a quien también había interesado en el puente aéreo entre Coquimbo y La Serena con San Juan.

Control de eficacia en los abonos

SAN JUAN. — El Poder Ejecutivo de la provincia dictó un decreto por medio del cual dispuso la certificación de aptitudes, registro y control de eficacia de los abonos que se produzcan, elaboren, fraccionen y comercialicen en San Juan, a la vez que resolvió que aquellos destinados al envío fuera de la provincia deberán ser inspeccionados y certificados previamente, al otorgamiento de las respectivas autorizaciones de traslado.

"Los servicios precedentemente anunciados —expresa el Art. 1º del instrumento legal— serán cumplidos en todo el territorio de la provincia por el Ministerio de Economía, por intermedio del Instituto de Investigaciones Tecnológicas, la Dirección General de Industria y Comercio y la Dirección de Agricultura".

El documento consta de 26 artículos, que se refieren a las denominaciones de los abonos, sus divisiones en simples, compuestos o correctores, y a la obligatoriedad de efectuar análisis para comprobar sus cualidades.

Apoyo de las cámaras a la Federación Económica

SAN JUAN. — Los presidentes de las cámaras adheridas a la Federación Económica de San Juan, expresaron por unanimidad su apoyo a la postura adoptada por los dirigentes de la entidad, de "rechazo a la política impositiva nacional y provincial; a los proyectos que pretenden establecer una mayor presión tributaria y la política económica aplicada por el gobierno".

Durante la reunión que presidió el señor Alberto Schiavi, se criticó duramente a los representantes de los entes que no concurrieron a la convocatoria "ante un problema de tanta gravedad que requiere el concurso de todos para superarlo".

Paralelamente los asistentes adhirieron a la "Declaración de La Rioja" y sostuvieron que en el "orden local es necesario rechazar todo porcentaje de aumento en los impuestos que supere a la evolución de los precios del vino, nuestra única moneda de cambio".

Uno de los expositores, el doctor Héctor Kálejman, de la Cámara Vitivinícola, enfatizó: "nuestro sector se siente representado en la Federación Económica y apoya a quienes la están conduciendo con un criterio más realista, con seriedad y responsabilidad, esperando que también se rectifique el rumbo en el orden nacional", y subrayó: "Nos sentimos denigrados por nuestra condición de empresarios, porque nos hacen sentir como si fuéramos unos viles explotadores, cuando la riqueza que se despilfarra en el país, la estamos creando nosotros, los empresarios argentinos".

Los choferes de ómnibus piden aumento: 30 %

SAN JUAN. — Un incremento del 30 por ciento sobre las remuneraciones vigentes al 1º de enero, ha solicitado la seccional San Juan de la Unión Tranviarios Automotor. En ese sentido la entidad gremial elevó una nota a la Sociedad Unión Propietarios de Omnibus (SUPO) y copia de lla misma al ministro de Gobierno de la provincia, señor Eusebio Baltazar Zapata, solicitando una reunión a nivel paritario.

Dirigentes de UTA informaron que en el Ministerio de Gobierno se estudia el pedido de los empresarios de aumentar las tarifas de ómnibus, por lo que habian puesto en conocimiento el pedido del gremio. Aseguraron que en otras provincias ya se ha logrado el aumento que aquí se solicita y que agotarán el diálogo por las vías normales, para pasar después a considerar medidas de acción directa en caso de ser necesario.

Estiman que en Zonda la cosecha disminuirá

SAN JUAN. — Con el objeto de refutar apreciaciones vertidas por funcionarios del Instituto Nacional de Vitivinicultura, referidas al volumen de uva a cosecharse en la próxima vendimia, emitió una declaración el Centro de Viñateros del departamento Zonda de esta provincia. El documento puntualiza que la estimación del I.N.V. no se ajusta a la realidad, por cuanto en ese departamento los viñateros estiman que la producción disminuirá entre el 25 y el 30 por ciento con relación a la cosecha del año anterior.

Zona Este

Palmira

Actos por el 3er. año de la nominación de ciudad

PALMIRA. — En la sede de la delegación comunal y con la presencia del secretario de Hacienda y Administración de la municipalidad del departamento, señor Agustín Salvador, y de representantes de las instituciones de servicio, de bien público, sociales y deportivas, quedó formalizada la comisión que tendrá a su cargo los actos destinados a festejar el tercer aniversario de la designación de ciudad. La presidencia recayó en el señor Salvador Castro a quien secundarán Mario Tozzi, José Eduardo Crotta, José María Mesa, Ricardo Pérsico, Ignacio Etchegaray, Sigifredo Encina, Santiago Marcucci, Alberto Luna, Amed Gazze, Ernesto De Angelis y el delegado municipal, señor Jaime Alfredo Lorea.

Inmediatamente la comisión se abocó al programa de actos que tendrán lugar desde el domingo 1º hasta el 8 de febrero inclusive. Durante esa semana se cumplirá un extenso programa deportivo que se iniciará con un torneo cuadrangular de básquetbol organizado por el Club Atlético Palmira, la preinauguración de las instalaciones de tiro en el Club de Caza y Pesca Martín Pescador y la realización de la tradicional maratón aniversario auspiciada por la Agrupación Atlética Palmirense.

También se han previsto actos culturales, como la realización de una conferencia organizada por la comisión de Damas de la Caja de Crédito Palmira con la participación de la presidenta de la Asociación de Mujeres de Negocios y Profesionales de la Argentina, señora Campo de Rubio.

La fiesta central tendrá lugar el sábado 7 de febrero y como es tradicional se llevará a cabo un espectáculo artístico en un escenario que esta vez será emplazado en la avenida Alem, en el cruce con la calle Santa María de Oro. Participarán del mismo conjuntos folklóricos tales como "Los de Chile", "Los del Jarillal", bailarines integrantes de "5 para la Dahza", la cancionista Martha Cortez, "Los Ibéricos", "La revista de la risa" y otros más. En esa ocasión se procederá a la elección de la reina vendimial de la ciudad y a continuación se realizará un baile social con renombradas orquestas y la actuación especial del conjunto vocal "Tucumán 4" y que tendrá lugar en las instalaciones del Club Atlético Palmira.

La Paz

Provincializan la Escuela de Comercio

LA PAZ. — Por decreto de la Intervención Federal se ha dispuesto provincializar la Escuela Municipal de Comercio de La Paz, que fuera creada mediante resolución del Departamento Ejecutivo Nº 21/75, transfiriéndola a jurisdicción provincial.

Por el citado decreto se reconocen los estudios realizados por los alumnos inscriptos en primer año del ciclo lectivo 1975 y las constancias documentales existentes en la escuela, la que a partir del curso lectivo 1976, se denominará Escuela de Comercio Nº 6 de La Paz.

Nota de agradecimiento

El comisionado municipal de La Paz, escribano Carlos Ladislao Navarro, dirigió una nota de agradecimiento al interventor federal, la que dice así: "Conciente de la trascendencia de la medida, que indudablemente viene a complementar la labor educativa de la zona, el comisionado consustanciado con los intereses del pueblo de La Paz y haciéndose eco de su sentir, en este momento por tan ponderable medida, expresa su más decidido agradecimiento por esta ansiada conquista al primer magistrado de Mendoza, general Lucero, y a sus dignos y eficientes colaboradores: señor ministro de Gobierno, doctor Isaías T. Mathus, señor ministro de Cultura y Educación, licenciado Rodolfo Mendoza, subsecretarios de Gobierno, Educación y Cultura, profesores Eduardo C. Castell, José Calvo y Guillermo Millia; asesor de gabinete, profesor José Ernesto Vázquez y señora directora de Enseñanza Media, profesora Marta Saá de Lucero".

Santa Rosa

El comisionado realizó una gira

SANTA ROSA. — El comisionado municipal, señor Arnaldo Danilo Ríos, visitó distintos distritos del departamento, interiorizándose, a través de reuniones con las Uniones Vecinales, de los problemas que aquejan a esas zonas.

En su visita a Nacuñán, el señor Ríos fue acompañado por el jefe de la Dirección Provincial de Energía en el departamento, señor Doménico Dalla Cía, poniendo en funcionamiento un nuevo motor para provisión de luz eléctrica. Por otra parte, el comisionado visitó la Estación Forestal y los distintos hogares existentes, invitando al vecindario a constituir la Asociación Vecinal de la localidad.

San Martín

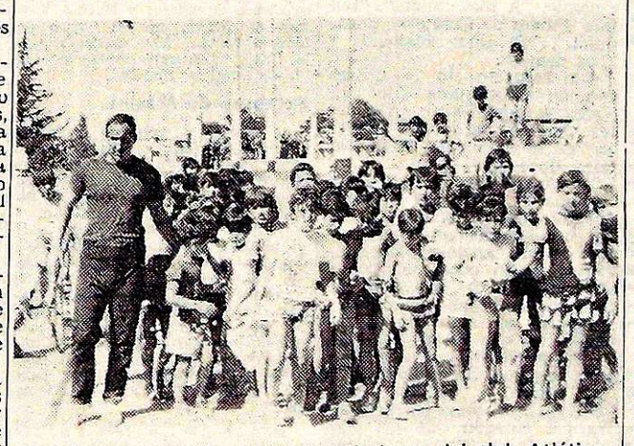

Práctica de natación en las instalaciones del club Atlético San Martín.

Segundas actividades de educación física de verano

SAN MARTIN. — El Departamento de Educación Física y Deportes de la Comuna concreta con la participación de los profesores Leandro Espínola, Rafael Gutiérrez, Gladys Ortega, Rubén Pedemonte, Oscar Espósito, Irma Montes y Teresita Espínola y más de cuatro centenares de niños las II Actividades de Educación Física de Verano.

El programa prevé la práctica de básquetbol, vóley, atletismo, hándbol y natación, de martes a viernes, de 8.30 a 11.30, en las instalaciones del Club Atlético San Martín y el campo de la Agrupación Atlética Palmirense.

Para un mejor desenvolvimiento de las tareas educativas y recreativas, los profesores han dividido a los niños en grupos de acuerdo con la edad, éstos a su vez designan sus líderes y dan nombre al grupo. El jefe de grupo colabora con los educadores en la disciplina y organización de las tareas específicas.

"Es notable el celo que manifiestan en el cumplimiento del deber —reconoce el profesor Leandro Espínola, director del programa— y la obediencia de sus compañeritos".

"Es deseo de las autoridades de la Municipalidad y del equipo del Departamento de Educación Física y Deportes extender las actividades a los distritos del departamento y construir el campo polideportivo en el Lago Municipal. El apoyo del gobierno municipal a este tipo especial de iniciativa, se verá magnificado en función de tiempo".

Visita del comisionado señor Enrique Sversek

En la última semana el titular del Ejecutivo, señor Enrique Sversek; el secretario de Hacienda y Administración, señor Osvaldo Salvador y el presidente del Club Atlético San Martín, señor Esteban Constantini, observaron las actividades de profesores y alumnos.

Los visitantes expresaron su beneplácito por el desarrollo del plan de trabajo y alentaron "a intensificar en cada jornada el número de niños, que unificados en el deporte contribuyen a crear una Argentina fuerte, poderosa y disciplinada, con hombres y mujeres útiles a la sociedad".

El comisionado prometió incrementar los esfuerzos para dar al departamento el centro polideportivo que su crecimiento e importancia reclaman.

El señor Constantini, en representación de la entidad de mayor prestigio en la órbita deportiva del departamento, manifestó: "Las instalaciones del Club Atlético San Martín están a disposición de la Comuna y el pueblo".

ESPACIO DE PUBLICIDAD

Oración al Espíritu Santo

Espíritu Santo. Tú que me aclaras todo, que iluminas todos los caminos para que yo alcance mi ideal. Tú que me das el don divino de perdonar y olvidar el mal que me hacen y que en todos los instantes de mi vida estás conmigo, yo quiero en este corto diálogo, agradecerte por todos y confirmar una vez más que nunca quiero separarme de Ti, por mayor que sea la ilusión material. Deseo estar contigo y todos mis seres queridos en la gloria perpetua.

Gracias por tu misericordia para conmigo y los míos. (La persona deberá rezar esta oración tres días seguidos sin decir el pedido. Dentro de tres días será alcanzada la gracia por más difícil que sea. Publicar en cuanto se reciba la gracia).

Gracias por el favor recibido.

Z. Y.

30|1|F|43252|30|1

¡Gracias! Espíritu Santo
POR LA GRACIA RECIBIDA
A. de B.
30|1|C|857|30|1

¡Gracias! Espíritu Santo
POR EL FAVOR RECIBIDO
V. H. D'A.
30|1|C|752|30|1

¡Gracias! Espíritu Santo
POR LA GRACIA CONCEDIDA
Elisa y Elvira P. G.
30|1|F|37875|30|1

¡Gracias! Espíritu Santo
POR LA GRACIA CONCEDIDA
C. V.
30|1|C|744|30|1

¡Gracias! Espíritu Santo
POR LA GRACIA CONCEDIDA
R. L.
30|1|F|37889|30|1

¡Gracias! Espíritu Santo
POR LA GRACIA CONCEDIDA
E. B. J.
30|1|C|777|30|1

¡Gracias! Espíritu Santo
POR FAVORES RECIBIDOS
Nélida
30|1|C|848|30|1

¡Gracias! Espíritu Santo
POR LA GRACIA CONCEDIDA
V. G. y J. T.
30|1|C|718|30|1

¡Gracias! Espíritu Santo
POR EL FAVOR RECIBIDO
AIDA
30|1|C|752|30|1

¡Gracias! Espíritu Santo
POR LA GRACIA CONCEDIDA
S. C. de A.
30|1|C|764|30|1

¡Gracias! Espíritu Santo
POR LA GRACIA CONCEDIDA
E. A. A.
30|1|C|742|30|1

¡Gracias! Espíritu Santo
POR FAVORES RECIBIDOS
J. B. E.
30|1|F|43250|30|1

Notas Sociales

Casamientos

El padre Florentino Ezcurra bendecirá el casamiento de la señorita Mirta Beatriz Somoza Calderón y el doctor Daniel Ortiz Maldonado (h) hoy, a las 20.30, en la parroquia de San Agustín. Actuarán como padrinos por la novia, el ingeniero Arturo Lucio Somoza y su señora Mirta Graciela Calderón y por el novio, el doctor Daniel Ortiz Maldonado y su señora Mirta Eseverri Gainza, y como testigos, el señor Luis Clemente y la señorita Carlota Palacio.

—Hoy, a las 21.30, en la parroquia de San Agustín, el padre Luis González consagrará el matrimonio de la señorita Cristina Graciela Poblet Pallero y el señor Aldo Manuel Naranjo Flores. Serán padrinos los señores Jorge E. Poblet Arenas y su señora Nelly Palero y Arturo H. Naranjo y su señora Angela Flores. Testificarán el acto civil, el señor José Alberto Rodríguez y su señora Marta Escobar.

—En la capilla del Colegio María Auxiliadora, el padre Elpidio Orellano celebrará hoy, a las 22, la boda de la señorita Norma Giampietro Svanella y el ingeniero Jorge Oliva Augsburger, ceremonia de la que serán padrinos, por la novia, el señor Esteban Giampietro y su señora Juana Svanella y por el novio, el señor Valerio Oliva y su señora Edith Augsburger, y testigos, el señor Edgardo Oliva Augsburger y su señora Cristina Gómez Rüppel. Certificaron ayer el acto civil el ingeniero Mario Battaglia y su señora Emilce Lexow.

—La señorita María Eugenia Montalto Iaccarini y el señor José León Robert Gilaberte contraerán matrimonio hoy, a las 21.30, en la parroquia de Santo Domingo. Serán padrinos los señores Benedicto Montalto y su señora Ida M. Iaccarini y Oseas Robert y su señora María del Pilar Gilaberte, y testigos, el señor Miguel Ticheli y su señora Angelina Germanó.

—Será bendecido hoy, a las 22.30, en la parroquia de San Agustín, el casamiento de la señorita Iris María Pulenta y el señor Alberto Aroz Isuani. Apadrinarán la ceremonia el señor Juan Pulenta y su señora María Elena Zanni, e intervendrán como testigos el señor Osvaldo Arturo Pulenta y la señorita Silvia Fozzatti.

—Quedará consagrado hoy, a las 22, en la parroquia de San Agustín, el matrimonio de la señorita Ibis Graciela Bollati Castell y el señor Orlando Elías Rodríguez Rizzanti. Intervendrán como padrinos, los señores Osvaldo Bollati y su señora Ibis Castell y Juan Edmundo Castell y su señora María Gladys Basáez.

—La boda de la señorita Raquel Beatriz Bieganski y el señor Jorge Elio Quercetti se efectuará hoy, a las 22.15, en la capilla del Colegio María Auxiliadora. Actuarán como padrinos por la novia, el señor Antonio Eduardo Moretti y la señorita Amalia E. Baciedone y por el novio, el señor Elio Quercetti y su señora Blanca Zabala.

Demostraciones

Un grupo de amigas de la señorita Liliana Teresita Boero Montero, que en breve contraerá matrimonio, le obsequiará hoy un té-sorpresa, en la casa de la señora Mercedes del Carmen Montero de D'Angelo.

—Para despedir de la vida de soltera a la señorita Silvia del Carmen Guerra, sus amigas le brindarán hoy un cóctel, en una confitería céntrica.

Misas impetratorias

Hoy, a las 20.30, en la capilla del Colegio María Auxiliadora, la señorita Silvia Susana Avogadro mandará rezar una misa para rogar por la felicidad de la señorita María Patricia Soler Corvalán y del señor José Antonio Santos Ruano.

—En la capilla del Colegio María Auxiliadora, familiares de la señorita Norma Caliri y del señor Ramón Eduardo Saumell Frías, harán rezar una misa mañana, a las 20.30, para pedir por su futura felicidad.

—Con motivo del próximo casamiento de la señorita Raquel Beatriz Castillo Torriglia y del señor José Roberto Ruffa, se oficiará una misa mañana, a las 19.30, en la capilla del Colegio María Auxiliadora.

Enfermos

Es satisfactorio el estado de la señora María Rosa Herrero de Meres y el de su hija Patricia Alejandra.

—Se restablece de una intervención quirúrgica la señora Susana del Valle Castro de Zocco.

Viajeros

De Buenos Aires la señora Margarita Argerich de Ojam Gache.

—De Buenos Aires la señora Alejandrina Cano O'Donnell de Mascarenhas.

—De Chile los señores Juan González Iriarte y su señora Josefina González y Rafael González Iriarte y su señora Lola Lozano.

—A Mar del Plata las señoritas Mabel Schillagi y Lía Lerner.

—De Necochea el ingeniero Reinaldo Casale Mosso, su señora María Dafne Fornabay y su hijo Reinaldo Francisco.

—A Mar del Plata la señora Clelia González Gándara de Alegría.

—A Paraná el alférez aviador militar Oscar Eduardo Lester Goldsack.

—De Puerto Rico el doctor Carlos Micames, su señora Alicia Cáceres y su hijo.

—De Buenos Aires la señora Dolores Montesino de Carubín, la doctora Elena Carubín y el señor Juan Oscar Carubín.

—De Mar del Plata el señor José V. Guzzanti, su señora Clara Ozán y su hijo Ariel Pablo.

—A los lagos del Sur el señor Carlos Ayala López.

—De Bariloche las señoritas María Elisa Tejerina, Liliana Irusta y el señor Rodolfo Osvaldo Santander Guevara.

—A Mar del Plata el señor Ricardo Luis Baldín Videla y su señora Graciela Liliana Mesura Dubanced.

—A Brasil el señor José Alfredo Otero y su señora Adela Díaz.

—A Estados Unidos la señora Evangelina de Massolín y la señorita Teresita Cecilia Massolín.

Misas y funerales

Se oficiarán misas:

Hoy, a las 20, en la iglesia de la Compañía de Jesús, por el alma del doctor Mario Alberto Cubillos Videla, en el segundo aniversario de su fallecimiento.

—Hoy, a las 20, en la iglesia de la Compañía de Jesús, por las almas de las señoras Rosa Silva de Tabanera, Teresita Tabanera de González y de la señorita María Antonia Escorihuela Donaire.

—Hoy, a las 19, en la parroquia de San Agustín, por las almas de la señora Elina Videla de Touza, y de los señores Leopoldo Touza y Abelardo Touza.

—Hoy, a las 20.30, en la basílica de San Francisco, por las almas del señor Ramón Tiburcio Olivera, y de las señoras Francisca Olivera de Aguilar y María Cabrillana de Gutiérrez.

—Mañana, a las 20, en la parroquia de San Agustín, por el alma del señor Antonio Ricardo Blas Pérez Correa.

—Hoy, a las 20, en la parroquia de San Agustín, por el alma del señor Nelson Darío Poggio.

—Hoy, a las 21, en la iglesia María Auxiliadora, de Ingeniero Giagnoni, por el alma del señor Natalio Scanio.

—Hoy, a las 21, en la iglesia de San Juan Marón, por el alma de la señora Silvia Teresa Ortiz de Pescara.

Manuela Gómez Cello de Testoni

Su fallecimiento. — A la edad de 85 años ha dejado de existir en Santa Fe, la señora Manuela Gómez Cello de Testoni.

Perteneció a una de las familias más antiguas de esa capital, cuyos integrantes tuvieron destacada actuación en su devenir político y social. Precisamente, uno de sus hermanos alcanzó la primera magistratura provincial.

Guiada más que por necesidad, por una profunda vocación docente desempeñó cargos de maestra y luego de directora en distintos establecimientos educacionales.

Sus últimos años los pasó en su retiro hogareño, donde a diario concurrían exdiscípulos y amistades para interesarse por su salud y memorar juntos acontecimientos de los que ella conservaba vívidos recuerdos. El sepelio de sus restos constituyó una sentida nota de pesar, que expresaron el afecto y el cariño que conquistó a través de su dilatada existencia.

En Mendoza reside su hija, María Luján Testoni de López Correa, casada con el señor Juan Carlos López Correa, jefe de una de las secciones de la redacción de este diario y vinculado familiarmente a directivos de esta empresa.

Cuatro films de L. Murúa dieron en Lima

LIMA, Enero (Especial). — La Semana de Cine Argentino realizada en esta ciudad consistió en la exhibición de cuatro películas de Lautaro Murúa, que fueron recibidas con cálidos aplausos por parte del público asistente.

La muestra contó con el auspicio de la Embajada Argentina en Perú y cada exhibición fue precedida por una breve reseña cuya finalidad fue facilitar la comprensión de la misma, que estuvo a cargo del propio director.

En primer término se ofreció "Shunko", de 1960; luego "Alias Gardelito" (1961), film basado en un cuento del escritor argentino Bernardo Kordon. A continuación se proyectó "Un guapo del 900" y finalmente "La Raulito" (1975).

Esta última fue la más aplaudida y comentada. Se informó también que el Instituto de Cinematografía de la Argentina y el Ministerio de Relaciones Exteriores continuarán con la promoción de este tipo de muestras en todos los países del continente, a fin de permitir que el cine argentino vuelva al sitial que ocupó antes de la segunda guerra mundial.

Ultima función con una pieza de Alberto Adellach

Hoy a las 22 en el "Club 27", San Martín 1327, Mendoza, se llevará a cabo la última función de "Esa canción es un pajaro lastimado", de Alberto Adellach.

Estará a cargo del elenco de teatro de la Comuna, con dirección de Gladys Ravalle y actuación de Nerio Tello, Liliana Mendieta, Hugo Mouján, Alberto Gutiérrez y Cristóbal Arnold.

Las autoridades de esta sala informaron que "Club 27" tendrá, luego de la función anunciada, un receso que se prolongará durante todo febrero. Tras realizar modificaciones en el local, se reiniciará la actividad en el mes de marzo.

En febrero, también, se incorporarán nuevos elementos a la labor artística teatral, para lo cual los interesados deberán dirigirse al local de martes a viernes de 20 a 22.

Vendrá un grupo musical de Chile

El grupo folklórico "Ekeko", de Valparaíso, Chile, vendrá para actuar en nuestra ciudad. Se trata de un elenco formado por jóvenes universitarios, cultores del folklore de su país y también latinoamericano.

Lo integran Jorge Amado", Mauricio Muñoz, Patricio Acuña, Jaime Cárcamo, Hugo Cárcamo y Arturo Gómez.

Se nos informa que obtuvieron el tercer lugar en el VI Festival de la Patagonia, que tiene lugar anualmente en Punta Arenas, donde los dos primeros premios correspondieron a los conjuntos argentinos Los Tucu-Tucu y Las Voces de Orán. Se presentaron además en el Casino de Viña del Mar, universidades y centros estudiantiles de Chile, y grabaron asimismo en canales de televisión del vecino país.

Sus interpretaciones están reunidas en "El Camino de América", long play stéreo producido por el sello Polydor de Viña del Mar.

Alberto Cortez con éxito en México

CIUDAD DE MEXICO, Enero (Especial). — El popular cantante y compositor Alberto Cortez obtuvo gran éxito en un club nocturno, tras arribar a esta ciudad procedente de Madrid.

Cortez, que habla con entusiasmo de sus actividades, declaró a la prensa que su último "long play" contiene temas dedicados a "todas las cosas entrañables". Entre otras, por ejemplo, "A mis amigos", "Los tres Pablos", "Chiquitín grandulón", "El amor desolado" y "Los demás".

Con respecto de la última canción mencionada dijo: "Es audaz y fuerte tanto en la letra como en la música y creo que es lo mejor de mi nuevo larga duración".

Interrogado sobre su libro "Equipaje", aparecido en junio del año pasado, señaló: "Es como un complemento informativo de mis canciones. Las canciones duran pocos minutos y se van. Con el libro pretendo mostrar mi forma de pensar y colaborar en algo con la sociedad de que forma parte".

Más adelante, refiriéndose a las partes del libro, dividido en "maletines" y "maletas", dijo: "Guardan las cosas entrañables, las del corazón, las del pueblo, las de los amigos y las que buscan equilibrio. Todas son parte de mi vida y el gusto por ellas muchas veces depende del estado de ánimo, que es muy variable; por eso pienso que la felicidad es un invento del hombre, que sólo existe como una meta que hay que alcanzar".

Al parecer, Alberto Cortez interpretará una película precisamente basada en "Equipaje", aunque todavía no hay nada en firme al respecto.

San Rafael

Deben adoptarse medidas contra los ruidos molestos

SAN RAFAEL. — El comisionado municipal de San Rafael se ha interesado en una nota que curso oportunamente al jefe de Unidad Regional Segunda de Policía, por la adopción de medidas que permitan controlar los ruidos molestos.

Esa gestión fue hecha conocer por medio de la prensa, y los más diversos sectores de población la han acogido con particular beneplácito y esperan de una serie de medidas que permitan controlar los abusos que se han venido registrando en el uso de los diversos medios que producen ruidos en un volumen que perturba o causa trastornos en la población.

Resulta oportuno el pedido del comisionado sanrafaelino ante el desborde en el uso de elementos generadores de ruido, como el escape de los automotores, el uso indebido o repetido de la bocina, la aplicación de altavoces en automotores o en aviones para propaganda o la irradiación de música en volumen que supera en mucho la dimensión del local donde se desea o debe ser escuchada. Quizás, de todo ésto, lo que más perturba la tranquilidad pública, sea el escape de los automotores en las picadas nocturnas o en horas de la siesta, por el estrépido con que invaden los distintos escenarios en que se las practica. Esto, al par de constituir un peligro de orden público, ya que se utilizan las principales calles de la ciudad o los contornos de la plaza San Martín para rivalizar en velocidad o en capacidad conductiva, provoca en el vecindario preocupación permanente por la generación de ruido en un volumen por demás abusivo.

Pero, quienes se entregan a estas competiciones en pleno centro llegan con sus efectos a hospitales y sanatorios donde asumen mayor gravedad estos hechos en personas que necesitan del descanso y de la tranquilidad para recuperarse de sus males y el ruido es un elemento perturbador en grado sumo en estos casos.

Unidad Regional Segunda ha venido realizando operativos de contralor de vehículos en forma periódica y debe reconocerse en esa medida un saneamiento de los desbordes en el manejo y conducción de rodados, sobre todo de quienes acostumbran a hacerlo antireglamentariamente. Sin embargo esa acción policial y otras medidas de control en plano riguroso, no han logrado poner término a quienes acostumbran a enfrentar a las disposiciones vigentes para dar juego a los abusos que comentamos. Es posible que sea menester repetir la labor que cupo a los funcionarios policiales en el pasado, en que se aplicó con rigor el control de las picadas, sobre todo, ahora en que han invadido la zona residencial y hospitalaria, con un desprecio de la seguridad y tranquilidad pública de parte de esos infractores.

Municipales

Actividad del Comisionado Municipal. - **SAN RAFAEL.** - El martes al promediar la mañana, regresó de la Ciudad de Mendoza el comisionado municipal, señor César Masini, quien había viajado en la víspera a la capital de la Provincia, donde realizó numerosas gestiones y mantuvo varias entrevistas, relacionadas o sus funciones, con altos funcionarios de la Intervención Federal. Tras su arribo a la municipalidad, se reunió con el titular de Obras Públicas e Higiene y luego con el secretario de Hacienda y Administración y el contador municipal, con los que analizó el resultado de las gestiones realizadas en Mendoza y otros temas relativos al accionar comunal. El señor Masini recibió también la visita de la señorita Silvia Nancy Cogo, reina de la vendimia de Real del Padre. El jefe de la Comuna, tras felicitar a la nueva soberana y departir algunos minutos con ella, le deseó el mejor de los éxitos en su participación en la fiesta central a realizarse el 21 de febrero.

Días de audiencias. - La municipalidad ha recordado que el comisionado, señor César Masini concederá audiencias a vecinos e instituciones del medio, los días lunes, miércoles y viernes, las que deberán ser solicitadas previamente en la secretaría privada de la Comuna, salvo casos de emergencia o de mucha urgencia.

Estudio de costos. - Continúa trabajando la comisión encargada por el comisionado municipal, señor Masini, para determinar los costos actuales de la obra de pavimentación. La realización de este estudio lo ha determinado la necesidad de determinar los costos como consecuencia de los aumentos registrados últimamente en materiales, mano de obra, mantenimiento y reposición de máquinas y herramientas.

Sede para la Caja de Ahorro

SAN RAFAEL. — La Cámara de Comercio, Industria y Agricultura ha cursado una nota al presidente de la Caja Nacional de Ahorro y Seguro, doctor Edgardo María Hilaire Chanetón en la que le reiteran los pedidos realizados por la entidad empresaria y que viene efectuando desde 1973 "para que esa repartición proceda a la construcción del edificio destinado a sucursal San Rafael de la Caja Nacional de Ahorro y Seguro, en el solar céntrico que se adquirió a tal fin en plena zona comercial y bancaria".

Le reitera que la adquisición del mencionado inmueble en el año 1970 fue una acertada medida, ya que el propósito fue el de concretar un edificio para dotar de comodidades a la delegación local de la Institución que comenzó a funcionar en un reducido espacio de 9 metros de frente por 7 de fondo, cedido por Correos y Telecomunicaciones en su edificio principal. Le señalan también que la delegación ha incrementado notablemente su labor, lo que justificó que adquiriera la jerarquía de sucursal, contando en la actualidad con 17 agentes que siguen desempeñándose en el mismo espacio. También le puntualizan los variados servicios que presta la sucursal lo que pone en evidencia la necesidad de contar con el local apropiado para comodidad del mismo personal como así del público.

También adjuntan a la nota copia de una comunicación del entonces presidente de la Caja, señor Julio M. L. Palarea, de fecha 20/XII/74 en la que se informaba que la obra debería estar finalizada para marzo de 1976, sin que hasta el comento se haya dado comienzo a la obra. Finalmente le reclaman la realización de la obra que también daría más seguridad al desenvolvimiento de la institución.

Proveerán de agua potable al matadero

SAN RAFAEL. — El director de Obras y Servicios Sanitarios de la Provincia, ingeniero Ernesto Pascualich mantuvo en la Comuna una reunión de la que participaron el secretario de Obras Públicas e Higiene, profesor Alberto Luis Favari; el secretario de Hacienda y Administración, Dándalo Campi y el director de Obras Públicas, arquitecto Fernando Marín y otros funcionarios.

En el curso de la reunión se consideró un plan de trabajo para la provisión de agua potable al Matadero Central de la Comuna, y la realización de otras obras en materia de provisión de agua potable que permitan resguardar el nivel sanitario de la población en el departamento.

Durante esa reunión el profesor Favari planteó al Director de Obras y Servicios Sanitarios distintas inquietudes del gobierno comunal, las que prometió estudiar para determinar la concreción en el más breve plazo posible.

Deben hacer curas contra la carpocapsa

SAN RAFAEL. — Aconseja curar contra la carpocapsa antes del 31 del corriente mes el Servicio Cooperativo de Alarma Anticarpocapsa, auspiciado por la Agencia de Extensión Rural San Rafael dependiente del INTA, a los plantíos de perales, nogales y membrilleros.

A los efectos de evitar intoxicaciones humanas, recuerda la necesidad de tener en cuenta el tiempo que debe dejarse transcurrir entre la aplicación de cada remedio y la cosecha. Quienes estén interesados en una mayor información deben recurrir a las oficinas del INTA en Bombal y Belgrano de esta ciudad.

Solicitaron mejoras para los distritos

SAN RAFAEL. — El comisionado municipal, señor César Masini ha reclamado por nota dirigida a distintos organismos nacionales, provinciales y privados, la realización de diversas mejoras para los núcleos habitacionales en los distritos.

Por una de ellas, remitida a la Compañía Argentina de Teléfonos, el Comisionado solicita la instalación de cabinas públicas de teléfonos en el distrito Goudge, donde existen sectores que carecen de ese elemental servicio. Destaca también la importancia de esa población y la necesidad de solucionar el déficit telefónico en el lugar, al más breve plazo.

Por otra nota y en similares términos, se reclama ese servicio en Villa 25 de Mayo, población que viene adquiriendo cierta importancia y sin olvidar —se indica en la nota— que es "donde se fundó San Rafael, el que hoy conocemos y alli radican, en alguna medida, los inicios de nuestro progreso como sociedad significativa en el interior argentino".

Por otra nota remitida al jefe de la Unidad Regional II de Policía, le reclama la prestación de servicio policial en forma permanente, en la Villa 25 de Mayo, acotando que la dotación actual de personal no lo permitían, requerido por otras necesidades de servicio. En esta nota el señor Masini destaca que la permanente presencia policial brindará las seguridades de protección y justicia que corresponden a esa importante población.

Coordinación y Desarrollo citó a varias personas

SAN RAFAEL. — Han sido invitadas a concurrir a las oficinas de la Dirección de Coordinación y Desarrollo de la Municipalidad las personas siguientes: Alejandro Fuentes Blanca Pérez, domiciliada en zona La Pichana; Carmen Vega de Zabala, domiciliada en La Guevarina; Juan Ramón Morales, Catalina María Menochio y María Nélida Tapia, domiciliada en Villa Atuel. Deberán hacerse presentes con documentos personales en horario de 7 a 13.

Políticas

Movimiento Nacional Justicialista

Lista única para las elecciones partidarias. — **SAN RAFAEL.** — Convocado por el Comisionado Municipal señor César Masini, se llevó a cabo una reunión con sectores internos del Movimiento Nacional Justicialista, con el fin de dialogar sobre la posibilidad de encontrar una lista única para los próximos comicios internos.

El acto contó con la presencia de unas 30 personas que representaron a distintos núcleos quienes se manifestaron en apoyo de la iniciativa y compartieron firmemente el propósito que la había animado. Así también se dispuso proponer al triunvirato reorganizador y normalizador de afiliados del medio.

Se encontraban presentes los señores: Felipe Salvo y José María Ordóñez por el "Ateneo de la Amistad"; señora Amelia C. de Etcafe y doctor Antonio Macías, por el "Ateneo de Pie Junto a Perón"; escribana Luján Olsina de Tavares y Adolfo Baquioni, por "Lista Azul de Lealtad e Isabel"; Guillermo Catalán, Adán Jalley y Salvador Riera, por "Peronistas del 45"; Oscar Catalán y Angel Merino, por "Centro Perón, Perón"; Juan Carlos Quintana, Carlos Pozo y Oscar Bordón, por "Juvenud Peronista"; ingeniero Eduardo Jaliff y doctor Luis A. Ferrari, por "Confederación General de Profesionales"; Dandao Campi (h.), Daniel Lorca y Héctor Raúl Masini, por el "Consejo Tecnológico Peronista del Sur Mendocino"; Alberto Gentile y Alberto Gea, por "Confederación General Universitaria" y "Juventud Peronista Universitaria; Ricardo Olmedo y Miguel Angel Baquioni, por el "Instituto de la Comunidad Organizada"; señora Angélica Cobos de Pérez, y Norma Violeta de Bravo, por el "Club de Madres Evita"; Elio Quesada, por la C.G.T. y Aurelio Rolán por la "Lista Azul y Blanca".

Palabras de Masini

Al iniciar la reunión pronunció un discurso el comisionado señor César Masini. Recordó conceptos que había pronunciado al asumir el cargo "no vengo a dividir sino por el contrario, a contribuir a nuestra unión, que es la base del pueblo argentino". Destacó que ante la convocatoria del Partido para elecciones internas "he creído necesario hacer este llamamiento que concide con lo que me había propuesto al invitar a nuestros dirigentes a una unión no sólo útil, sino imprescindible, para el futuro del Movimiento del país".

Reiteró que no lleva ambición personal alguna y "no acepto, ni aceptaré candidaturas ni postulación alguna. No deseo nada más de lo que el Movimiento me dio. Yo asumí con el mejor de mis esfuerzos y con mi vocación por el bien de la patria".

Las palabras de Masini fueron largamente aplaudidas. Varios de los presentes se pronunciaron luego en favor de la unidad del Partido.

Designación de triunviros

La asamblea propuso solicitar al triunvirato reorganizador y normalizador de la Provincia, la designación al cargo de triunviros por el sector político al señor Rodolfo S. Irigoyen, ex intendente de San Rafael hasta el año 1955; por el sector femenino, a la señora Amelia Cimardi de Metcalff y como asesores los señores Héctor Raúl Masini, Miguel A. Baquioni, Norma Violeta Riera de Bravo y José María Ordoñez.

Lista Verde

SAN RAFAEL. — En su sede de calle Bernardo de Yrigoyen Nº 150 se reunió el Comando Central de la Lista Verde del Partido Justicialista Departamental, y en su transcurso se confirmó la realización de un acto para proclamar a sus candidatos el 29 de febrero próximo. No se determinó el lugar de realización, pero se comprometió la presencia de las autoridades de esta lista y de los adherentes, como así de ex funcionarios a nivel provincial y de autoridades de la llamada línea "Luján" que responden a la lista Verde de la provincia de Mendoza.

Sub comando

Se informó de la formación de sub comandos Lista Verde en barrios y distritos. En barrio Constitución en el curso de un acto al que asistieron el doctor Oscar Sat, Humberto Mogni, Leandro A. Yacante, Luis Orbelli y otros, se procedió a elegir autoridades en la forma siguiente: María A. de Pereyra, Lisandro Pereyra, Sra. de Chirino, Lidia Pereyra, Hugo Beluar, Gladys Oviedo, Gladys Pereyra, Hugo D. Isón, Nélida de Quiroga y Dory de Montoya.

Partido Popular Cristiano

SAN RAFAEL. — En el local de calle Chubut 199, de esta ciudad, se realizará el domingo una asamblea de afiliados y simpatizantes. Asistirán a la misa el presidente de la Junta Nacional, doctor Enrique De Vedia; el secretario general, doctor Néstor A. Vicente y miembros de la Junta Provincial. Durante la asamblea se procederá a la elección de la nueva Junta Departamental y los convencionales que representarán en San Rafael en esta agrupación política a nivel nacional. La reunión culminará con un almuerzo, cuyas tarjetas pueden reservarse en la sede partidaria, en calle San Luis 267, teléfono 24210.

Gremiales

Sindicato de Obreros y Empleados Municipales de Godoy Cruz. — Viajó a la Capital Federal el secretario general y vicepresidente de la Federación de Sindicatos Municipales, Eugenio E. Alvea. Acompañado por el secretario administrativo de la Federación, Mauro Rodríguez, participará en la reunión convocada por la Confederación de Obreros y Empleados Municipales Argentina, para coordinar la aplicación de los aumentos pactados con el gobierno nacional, vigentes desde el 1º de enero.

Por otra parte, se informó sobre la reunión que la mesa directiva mantuvo con el comisionado municipal, señor Enrique Panoff para analizar los contratos del personal administrativo, acordándose una prórroga hasta el 28 de febrero de este año.

TRUDY *por Jerry Marcus*

—¿Qué te hace pensar que le falta sal? Esto es cereales con leche azucarada.

La Bodega del Gallo
•HOY CENA
* RESERVAS a los Tels. 262773 - 262775
Av. de ACCESO y URQUIZA VILLA NUEVA

Hostería Cerro de la Gloria
Cena Super Show
con
JEAN DUVAL
y gran elenco
MENU A LA CARTA
JARDIN ZOOLOGICO
Reserve su mesa al Tel. 250130
30|1|F|43262|31|1

VIERNES, SABADO Y DOMINGO
CON LA ACTUACION ESTELAR DE
JORGE SOBRAL
la voz de oro del tango
ROBERTO MARCEL
Cantante Internacional
MARTES, MIERCOLES Y JUEVES
CENA SHOW BAILABLE
en la animación del espectáculo
la gracia y simpatía riojana de
MARIANO MORENO
GRAN ELENCO
LA CASONA
San Martín Sur 905 • Telef. 224344 Godoy Cruz *RESERVE MESA DESPUES DE LAS 18

cantina "EL LOBO"
HOY y todas las noches
GRAN PARRILLA
EXTRAORDINARIO SHOW
MUSICA BAILABLE
FRESCO JARDIN, SI HAY MAL TIEMPO
HABILITAMOS SALON COMEDOR
* TERESITA y EL PAMPEANO
Percusión PASCHERO (revelación en folklore)
* LA REVISTA de la RISA (reyes de la fonomímica)
* JOHNY TRINIDAD (El showman de América)
* Con la conducción y dirección artística de HUGO SALAS, la voz tanguera de América.
Chef: Alfredo Escobar
CLUB GIMNASIA Y ESGRIMA
(En el Parque)
Reserve su mesa a los teléf.: 216322 y 230271
30|1|F|43266|31|1

Pollo a la Parrilla
Con papas fritas para llevar $ 129
AVICOLA
PELLEGRINI 1380 esq. Paso de los Andes - Villa Hipódromo
30|1|F|43271|1|2

el restaurant del DRUGSTORE
FD
o COCINA INTERNACIONAL
o AIRE ACONDICIONADO
o EN PLENO CENTRO
AV. ESPAÑA 990 MENDOZA

LA POSTA
RESTAURANTE
HOY
SENSACIONAL...
ARGENTINO LEDESMA
Y GRAN SHOW ARTISTICO
Empanadas - Pollos - Humitas en Chala y Parrilladas
SAN MARTIN 1297 GODOY CRUZ
RESERVE MESA AL TELEF. 221311
MAGIC

CINES Y TEATROS

CENTRO

AVENIDA - Hoy de 13.30 a 24 hs.: "ROLLERBALL, GLADIADORES DEL FUTURO" y "EL COMANDO DEL SINDICATO".

AMERICA - Hoy, de 14 a 24 hs.: "EL CIUDADANO SE REBELA" y "DEMASIADO RIESGO PARA UN SOLO HOMBRE".

CENTER - Hoy de 14 a 24 hs. "DE LA PRIMAVERA AL VERANO"; "VIVIR HOY, MORIR MAÑANA".

CINEMA - Hoy de 14 a 24 hs. "LA CIUDADELA DE LOS ROBINSON"; "LA NOCHE DE LAS NARICES FRIAS".

CONDOR - Hoy de 14 a 24 hs "EL ULTIMO AVENTURERO", "KU-FU... DE SICILIA CON FUROR".

CITY - Cerrado por vacaciones.

LUXOR - Hoy de 14 a 24 hs. "LA CARRERA DEL SIGLO"; "EL FESTIVAL DEL DIBUJO".

LAVALLE - Hoy de 14, a 24 hs. "PERFUME DE MUJER" y "JUANITA NALGAS DE ORO".

OPERA - Hoy, de 14.15 a 24 hs.: "JOE Y MARGARITO" y "EL GRAN BUSTER KEATON".

PREMIER - Hoy de 14 a 24 hs. "INFIERNO EN LA TORRE"; "VARIEDADES".

REX - Hoy de 14 a 24 hs.: "VERACRUZ" y "TRAPECIO".

RONY - Hoy de 13.45 a 24 hs. "UNA VEZ NO BASTA"; "CUIDADO CON LA SELVA".

IMPERIAL - Hoy 21.30 horas, "Esencia de un robo" y "Operación Yacuza".

AUTOCINE BROADWAY - Hoy 21.30 hs. "EL CAMINO DEL ARCO IRIS"; "MATA O MUERE".

AUTO CINE MENDOZA - Hoy 21.30 hs. "SABADO INESPERADO"; "BARRIO CHINO".

CERRO CINE AUTO - A las 21.30 "LA RAULITO" y "EL HIJO DEL ZORRO".

TEATRO

"CLUB 27" - San Martín 1327 - HOY a las 22 hs. Ultima función: "ESA CANCION ES UN PAJARO LASTIMADO" de Alberto Adellach. Dirección: Gladys Ravalle.

GODOY CRUZ

CEC. - Hoy 21.45 hs. "Defendiendo al ciudadano" y "Carcajadas de Laurel y Hady".

PLAZA - Hoy 21,30 hs. "Ahora mi nombre es nadie" y "Lepke".

SPORTSMAN - Hoy a las 21.30 "Juggernaut" y "Los tres discípulo de la muerte".

GUAYMALLEN

VICTORIA - Hoy 21.30 hs. "Espera la oscuridad" y "El detective implacable".

MAIPU

ARGENTINO - Hoy a las 21.30 hs. "Virilidad" y "Marido en vacaciones".

IMPERIAL - Hoy 21.30 horas, "Esencia de un robo" y "Operación Yacuza".

PALMIRA

COLON - Hoy 21,30 hs. "Los chiflados dan el golpe" y "Yo tengo fe".

SAN MARTIN

CERVANTES - Hoy 21.45 horas, "La batalla del planeta de los simios" y "El emperador del norte".

MAYO - Hoy a las 21.45 hs. "El aventurero del año II" y "El regreso del alto rubio".

MONUMENTAL - Hoy 21.30 hs. "La jaula", "Un siciliano en Dinamarca".

RIVADAVIA

DUCAL - Hoy 21.30 hs. "La conversación" y "En contra de la organización".

LA CONSULTA

REAL - Hoy 22 hs. "Molino negro" y "Asesinos S.A."

SAN RAFAEL

IDEAL - Hoy de 14 a 24 hs. "El perseguidor implacable" y "La fuga increíble".

Programas de Radio y TV

Ofrecemos a continuación los programas de acuerdo con el detalle que nos han suministrado las respectivas radios y teleemisoras.

VINOS GARGANTINI
SIEMPRE BUENOS SIEMPRE IGUALES

Canal 7 - Mendoza

18.15 Chart de ajuste y música selecta.
18.29 Apertura y Santoral.
18.30 Alguna vez... algún día.
19.00 Meteoro.
19.30 El super agente - 086.
20.00 La aventura de vivir, con: Marta González, Arturo Puig y gran elenco.
21.00 Noticiero 7.
21.30 El gran chaparral.
22.30 Tiempo nuevo, conduce: Bernardo Neustadt.
0.30 Mensaje de la noche y cierre de transmisión.

Canal 9 - Mendoza

18.30 Supervivencia.
19.00 Estes es mi mundo.
19.30 Angel del espacio.
20.00 Nuestro mundo.
20.30 Cowboy en Africa.
22.30 Su cine particular: Hoy: "Tres Lanceros de Bengala" con: Gary Cooper.

LRA 6 y LRA 34 Radio Nacional Mendoza

6.00 Música para el amanecer.
6.30 Efemérides argentina.
6.35 Por los senderos de la patria.
7.00 INTA.
7.15 Por los senderos de la patria.
7.30 Informativo (LRA Bs. As.).
7.45 Cancionero de la ciudad.
8.00 Notas y música para usted.
9.05 Variedades musicales.

EL PLACER DE VIVIR

9.30 Boletín cultural.
9.35 Variedades musicales.
10.05 Instituto Nacional de Vitivinicultura.
10.20 Estampa ciudadana.
10.30 Pasaporte a la música.
11.05 Danzas y cantares nativos.
11.30 Ministerio de Bienestar Social de la Nación.
11.35 El cofre de las melodías.
12.02 Folklore en Nacional.
13.00 Informativo (LRA Bs. As.).
13.15 Pequeñas joyas de la música.
13.30 Boletín Gobierno de Mendoza.
13.35 Concierto de mediodía.
14.30 Música para todos.
15.05 Selección típica.
15.30 Cita en París.
15.45 Jazz.
16.05 Música del país de los Molinos.
16.20 Danzas argentinas.
16.30 Medios de Comunicación Social.
16.45 Cantar de las Américas.
17.00 Informativo (LRA Bs. As.).
17.15 Concierto de la tarde.
18.05 Tango y folklore.
18.30 Boletín cultural.
18.35 Ruta musical.
19.05 Efemérides musical.
19.30 Servicio Social Internacional.
19.32 Selectas melodías.
20.05 Solistas y conjuntos argentinos.
20.30 La Voz de Alemania.
21.00 Informativo (LRA Bs. As.).
21.15 Los grandes de la guitarra.
21.30 Oscar Casco y la poesía.
21.35 Fragmentos de zarzuelas.
22.05 Concierto nocturno.
23.05 Simplemente para recordar.
23.40 Oración Siglo XX.
24.00 Desde Mendoza... junto a usted.

VINOS GARGANTINI
SIEMPRE BUENOS SIEMPRE IGUALES

Compro Camión F-900
— PREFERIBLEMENTE NAFTERO —
TELEFONO 21172 — SAN MARTIN
30|1|F|43248|30|1

VICIA
SATIVA
INOCULANTE
OSVALDO E. ZANETTI Cía.
Boulogne Sur Mer 460
Teléfono 22287 San Martín
Teléfono en Mendoza 260791
3|1|F|40024 31|1

ACEROS - TREFILADOS 1010
S/Martín 1045/50 - S/Martín
CALIBRADO Y PULIDO
PITTSBURGH S.A.C.I.F.I.
AYACUCHO 666 - TEL. 258625 - 258634 - MENDOZA

Vendo o Permuto
Importante Empresa Transporte
Colectivo Urbano
ESCUCHO OFERTA - TELEFONO 218054
En horario de Comercio
28|1|C|254|30|1

FIBROCEMENTO
Tanques, Depósitos y caños

HIERRO
Para la construcción
4,2-6, 8 y 10

TECHADOS ASFALTICOS
Lana de Vidrio Emulsión Cola

MOTORES Listen
PRECIOS ESPECIALES A REVENDEDORES Y EMPRESAS CONSTRUCTORAS
SOMECA s.a.
SOCIEDAD MENDOCINA DE CALES Y AFINES
URQUIZA 357 - TEL. 250158
MENDOZA

¿ORO?
Pagamos precio Internacional!
Suba 2 Pisos
Garibaldi 118, Piso 2, Local 2, Mendoza
27|1|C|034|2|2

GARRAFAS
Compro de 10, 12 y 15 Kg. Pago en efecto
TELEF. 217687
GODOY CRUZ 207 — MZA.
29|1|F|50982|30|1

Vendo Chequera
FIAT 128
ESCUDERIA 80
GENERAL PAZ 148
Ciudad - De tarde.
30|1|F|43270|30|1

MERCEDES BENZ
L 312 - Mod. 61
Perfecto estado. Listo para trabajar chasis solo
Necochea 494 — Ciudad
28|1|C|250|30|1

PARA INVERSOR EXTRANJERO
Pequeña o mediana industria de futuro COMPRAMOS
ARAMBURO, STANZIOLA Y CIA.
Sarmiento 37 - Ciudad - Teléfono 231715
30|1|F|43259|3|2|A

LADRILLOS y LADRILLONES
VENDO PUESTOS EN OBRA
$ 2,00 y $ 3,30 c/u.
Pedidos de 1.000 en adelante.
TELEFONO 262109
26|1|C|750|30|1

SE HACEN
DEMOLICIONES
Compra - Venta de Materiales Usados
Tratar en Emilio Civit 637 - 641 San José - Guaymallén.
30|1|C|730|30|1

EN PALMIRA
VENDO NEGOCIO
Con venta Quiniela y Lotería Anexo Golosinas y Revistas. Urgente - SAN ISIDRO 736 Rivadavia - Tel. 42587.
30|1|F|43285|1|2

TERRENO
20.00 Mts. 2. - COMPRO
SOBRE AVENIDA ACCESO ESTE, DESDE CARRIL URQUIZA HASTA TERMINAL DE OMNIBUS
SAN JUAN 227 — MENDOZA
30|1|F|43289|3|2|A

BASTA de GOTERAS
EMPRESA HERCULES
DE TECHOS DE ZINC
SAN LUIS 157 - CIUDAD
TELEFONOS 217844 - 230212
30|1|T|1916|30|1

CAMPO VENDO
115 Has. - DESMONTADO
En LAVALLE - Altura Km. 30 RUTA 40 al OESTE
RECIBIMOS OFERTA - ACEPTO PERMUTA
SAN JUAN 227 — MENDOZA
30|1|F|43288|3|2|A

¿ORO?
Suba 2 pisos y "¡Ganará varios pesos!".
Garibaldi 118, Piso 2, Local 2, Mendoza
27|1|C|034|2|2

ELECTRA S. A.
NECESITA
MECANICO AJUSTADOR ESPECIALIZADO EN MARTILLOS NEUMATICOS PARA MINERIA
Presentarse: BESARES 105 - Teléfono 960322
Chacras de Coria - Mendoza
30|1|F|43277|1|2|A.

VINO
COMPRAMOS
muestras y condiciones en Nueva Mayorga s|n. Coquimbito, Maipú. Tel. 972400.
MAPRICO S. A.
29|1|C|437|7|2

OPORTUNIDAD
Se busca concesionario para Residencial. - Matrimonio competente con referencias y garantía. - San Juan 1393 de 11 horas adelante.
30|1|C|413|30|1

OFERTAS
Electrodos fundición Limable
$ 1.500 el Kilo.
MORON 388 - MENDOZA
30|1|T|1912|30|1

TINGLADO
COMPRO
Metálico, desarmable, 300/600 m2.
Sr. Claus - 47-1848/3272/2010
BUENOS AIRES
30|1|F|43279|30|1

OPORTUNIDAD
Vendemos instalaciones de vidrieras, puertas, maparas, etc.
Ver y tratar: SALTA 1899.
Tel. 255646 - 251738 - 292278.
30|1|C|747|750|1|2|D

COMPRO COBERTURA
De CAMIONETA GLADIATOR
Tratar 6 de Setiembre 384.
Las Heras. Teléf. 259236.
29|1|C|475|30|1

GUIA PROFESIONAL

MEDICOS

Dr. OSCAR E. CAMINOS
Clínica y Cirugía. Obesidad. Várices. Vejez. Enf. Venéreas. Impotencia. Mutuales. Sarmiento 777. Tel. 241763. De 11 a 13 y 17 a 21 horas. 9-1-F-Pte.

Dr. RODRIGUEZ SAA
CLINICA MEDICA
Dra. RODRIGUEZ SAA
PIEL - DEPILACION
Martínez de Rosas 2055 (entre Suipacha y Paraná). Teléf. 230063.
24|7|F|77882|Pte.

Dr. MIGUEL ANGEL CHIRINO ZARATE
Clínica. Enfermedades de la mujer. Prevención cáncer. Tratamientos Especializado extranjero. Mutuales Rioja 1856 - Teléfono 250237.
20|1|F|50705|Pte.|S

Dr. RODOLFO S. ESCOBAR
CLINICO - CIRUJANO
Ap. Digestivo. Várices y Hemorroides. Paso de los Andes 520. Godoy Cruz. Mutuales c/turno. T. 225826.
1|10|F|Pte.|A.

Dr. I. SCHERBOSKY
Clínica - Especialista en enfermedades bronco pulmonares. Asma. Pedir turno. José F. Moreno 2760. Tel. 257402 y 258616.
5|10|F|96453|Pte.|A.

APARATO DIGESTIVO

Dr. OMAR MUSRI
Atiende Mendoza: Sanatorio Policlínico Guaymallén - Tel. 218052. San Martín: Sanatorio Argentino. Rivadavia: Sanatorio Carrasco y Bertona. 6|2|F|62272|Pte.

Dr. LUIS CHRABALOWSKI
Cirugía Aparato digestivo. Hígado. Vías biliares. Turnos. Jorge A. Calle 326. Tel. 214441. Ciudad.
6|5|F|Pte.|A

NUTRICION

Dr. MINUCHIN
Obesidad, Diabetes, Delgadez, Gota, Arterioesclerosis, Aparato digestivo. Turnos. Roca 20, Las Heras. Tel. 254402. Amigorena 80, Ciudad. Tel. 244777. 3|12|F|Pte.

VIAS URINARIAS

Dr. MANUEL BIANCHI
Riñón, vejiga, próstata y genitales. Esterilidad masculina. Turnos desde las 16 horas. Teléf. 256234. Agustín Alvarez 250.
4|6|F|66024|Pte.

Dr. ALBERTO PABLO CORICA
ESPECIALIZADO EN EE. UU.
Enfermedades vías urinarias. Adultos y niños. Colón 532. - Turnos: Teléfonos 240835 y 252553.
29|1|F|29090|Pte.

Dr. IGNACIO J. ROMEO
CIRUGIA VIAS URINARIAS
Cirugía general. Diariamente desde 17 horas. Pedir turno. República de Siria 325, Teléfono 292220.
F|Pte.

Dr. ALBERTO D. BEKERMAN
ESPECIALIZADO EN EE. UU.
Cirugía, Riñón, Vejiga, Próstata, Genitales, Adultos, Niños. Esterilidad - 9 de Julio 1189, 2º "15" Turnos: 231915 - 242753.
7|1|C|880|7|2

OBESIDAD

Dr. ALBERTO SEVILLA
Director de los Institutos Médicos de obesidad, asma y alergia de Mendoza, Córdoba y Buenos Aires. Obesidad y celulitis deformantes. Várices y hemorroides, tratamientos sin operación y sin dolor. Departamentos especializados: Asma, Alergia, Cardiología, Ginecología, Cirugía plástica y estética. Injertos de cabellos (Prof. Tomás Hughes y Edgardo Escobar). Avenida Colón 232. T. 290006 - 241440. Atendemos mutualizados. Horario de 7 a 12 y de 15 a 20 horas.
28|11|F|31160|Pte.

Dr. MARIO R. LEVIN
OBESIDAD
Director Centro Médico - Modelación Corporal Post Parto y Obesidad. Gimnasia modeladora. Masajes manuales y electrónicos. Baños a vapor individuales. Parafina reductora. Bronceado. Fisioterapia. San Martín 1464, G. Cruz, T. 246897 Se atienden todas las Mutuales.
31|8|F|87535|Pte

GLANDULARES

Dr. BEVEGNI
De regreso, atiende nuevamente su consultorio. Boulogne Sur Mer 471, Mza. Turnos T. 246083 de 12.30 a 14 hs. 24|11|F|28890|Pte.

ESPECIALISTAS EN CORAZON

CARDIOLOGIA DE URGENCIA
Atención permanente y electrocardiogramas a domicilio. - Teléfonos: 242417 - 249001.
6|1|C|709|4|2

ESPECIALISTAS EN SEÑORAS

Dr. HUGO BRANDI ZAPATA
Dr. H. BRANDI
Fertilidad matrimonial. Menopausia. Cirugía Ginecología. Partos. San Lorenzo 222. Turnos: 243286. Part. 960116 - 246502.
27|12|F|Pte.|A.

ESPECIALISTAS EN NIÑOS

Dr. RICARDO D. PIERRO
ESPECIALISTA EN PSIQUIATRIA Y PSICOLOGIA INFANTIL
9 de Julio 1160, 6º piso, Dpto. 2 Teléfonos 231919 - 259247.
21|1|F|38086|31|1

VARICES

Dr. SPINETTA REGUERO
Várices - Trat. no operatorio por electro fulguración. Cirugía Espec. España, Turnos: Junín 213. Barrio Bombal. Tel. 244111. Pte.

GARGANTA, NARIZ Y OIDO

Dr. LUIS E. MONETTI
10-12 - 18-21 horas, 9 de Julio 1050. Tel. 249323. Particular teléfono 246661. 31|12|F|Pte.

CIRUGIA ESTETICA

Dr. ENRIQUE VELASCO
Cirugía estética, plástica reparadora. Lunes, miércoles y viernes, de 17 a 20 horas. Rioja 1153. Tel. 244806. 1|12|F|58682|Pte.

Dr. HUGO SALOMON
Unicamente Cirugía estética funcional de nariz. Clínica Godoy Cruz. Godoy Cruz 333. Teléfonos 215951 y 215952. Mutuales.
10|1|F|Pte.|D.

Dr. J. SANANES
Jefe de servicio Sala I Hospital Emilio Civit. Cirugía de nariz mamas, adiposidades, injertos, quemados. Pedir turno. P. B. Palacios 1260 (Ituzaingo). T. 257319-251391.
7|3 F|Pte.|D

ESPECIALISTAS DE LA PIEL

Dr. ALBERTO J. GRINBERG
Enfermedades de la piel. Alergia dermatológica. Horario: lunes a viernes, 17 a 21 hs. Sarmiento 777 Mendoza. 15|7|F|75872 Pte

ALBERTO TORRES CORTIJO
Ex medico becario Univ. Madrid Emilio Civit 43. 1er. Piso. Turnos de tarde al Tel. 255760.
21|11|F|Pte

ASMA Y ALERGIA

INSTITUTO DE ALERGIA
Dr. Marcos Hugo Victoria
Dr. Carlos Segura Villanueva
9 DE JULIO 1050 - 5º PISO
Dpto. 50 - TELS. 251937-249392
4|9|F|97727|Pte.-A

OCULISTAS

Dr. ZALDIVAR
Dra. MISTELI
Nueva dirección: Av. Emilio Civit 685. Ciudad. Tels. 257000 - 257100
14|1|F|Pte

Dr. ALVAREZ NOQUE
SOLICITAR TURNO
Enfermedades y cirugía de ojos. Mitre 896 - Tels.: 241805 - 241324 - 241443. 4|6|F|Pte.

Dr. M. MARCHEVSKY
OCULISTA
Consultas de 11 a 12.30 y de 16 a 20 hs. Rioja 1130, Tel. 247996.
25|9|F|94036|Pte.

CLINICA DE OJOS
Atendida por
16 Médicos Oftalmólogos y 6 Auxiliares Técnicos Universitarios
Consultorio externo de 8 a 21 hs. Guardias permanentes. Cirugía e internación. Atención de particulares y Mutualidades. Av. España 888, Teléf. 248856. 18|3|F|42513|Pte.

REUMATISMO

Dr. RICARDO BARCENILLA
Rivadavia 578 - Planta Baja - Dpto. 5 - Ciudad. - Turnos 17 a 20,30 hs. - Teléfonos 292020 - 221910
27|2|F|Pte

Dr. MANUEL MENA
Reumatólogo Enfermedades de columna vertebral, brazos doloridos, ciática. Atiende de 15 a 20 hs Buenos Aires 226. Lunes a sábados
20|3|F|Pte

CENTRO REUMATOLOGIA
Infanta M. de San Martín 56, 4º P (detrás Correo Central). - Turno tarde - Tel. 240917 - Mtuales.
14|1|F|41196|Pte

ODONTOLOGIA

VICTOR M. PICCIONE
Doctor en odontología. Cirugía de boca y huesos de la cara. Martes y jueves, Sanatorio Policlínico de Cuyo. Tel. 243000. Part. 255547.
1|2|F|Pte.

JUAN ANGEL BRANDI ZAPATA
Doctor en Odontología - Rayos X Consultas: 10 a 12 y 17 a 20 hs. Pedir turno: San Juan 741. Tel. 241869. 22|1|F|50631|21|2

PARTERAS

ESTHER C. DE SANANES
Partera nacional. Diariamente de 10 a 20 hs. Solicitar turno. Pedro B. Palacios 1260 (Ituzaingó) entre Catamarca y Lavalle. Teléfs. 257319 y 251391. 7|4|F|Pte.|D.

J. DELIA SANCHEZ GOMEZ
OBSTETRICA NACIONAL
Atiende de 15 a 17 horas, menos sábado. Rivadavia 634. Tel. 241019.
6|12|F|Pte.

CELINA E. M. DE ARNEDO
PARTERA NACIONAL
Catamarca 585, Ciudad, T. 242388. Pedir turno. 29|F|99490|Pte.

LIDIA M. de CUARTAS
PARTERA
25 de Mayo 770, Mendoza, Teléfono 247223. 11|10|F|Pte.

BIOQUIMICOS

LABORATORIO ANALISIS CLINICOS - ESPECIALIDADES
Dra. MIRA PIENIEK
Dra. CRISTINA CAMPOY
— MUTUALES —
RIOJA 1856 - TELEFONO 250237
16|1|C|563|12|2

PEDICUROS

CASA SCHOLL
Pedicuros. Calzados. Plantillas, Medias y Vendas para Várices. Todo para el confort del pie. Pedir turno. Montevideo 27, Mendoza. Tel. 246200. 27|8|F|Pte.|A.

AVISOS CLASIFICADOS

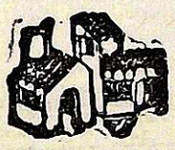

Compra y Venta de Propiedades

A MOLL Inmobiliaria compra casas, departamentos, lotes, etc. Operaciones inmediatas, garantidas. Gutiérrez 567. Teléf. 214266 - 250524. 22|9|F|85420|Pte.

A PROPIETARIOS directos, compramos casas, departamentos, fincas, lotes, terrenos, galpones, negocios, etc., les aseguramos el mejor precio de plaza y condiciones de venta. C. E. Barrera Oro. Mitre 1378. - Ciudad. - Teléf. 257726 y 251537. 23|1|F|50740|31|1

A COMPRO casa lote al contado. San Martín Sur 1107, Godoy Cruz Teléfono 225842. 16|1|F|37631|30|1

A PROPIETARIO compro urgente chalet zona residencial ó departamento céntrico. Gran contado. Total hasta $ 280.000.000. Teléfono 244790. 29|1|F|42679|31|1

A PROPIETARIO compramos casa, departamento, lote o finca. Godoy & Pelaia. Máxima seriedad, Inmobiliaria. Gutiérrez 285. Tel. 258543 - 251597. 30|1|F|43281|30|1

A ESTRENAR casa 1 planta, 5ª Sección vendemos, l|comedor, 2 baños, 3 dormitorios, cochera doble, patio, buena terminación. Total: mSn. 350.000.000. Facilidades - Permutas - Godoy & Pelaia. Gutiérrez 585 - Teléf. 258543 - 251597. 30|1|F|43283|30|1

A DEPARTAMENTO, 1 dormitorio, céntrico, vendo, nuevo. Patricias Mendocinas 1071, oficina 7, Ciudad. 28|1|F|37846|30|1

APROVECHE lote pleno centro, 1.000 m2., frente 20 m., a pesos 110,000 el metro. Moreno Vivienda. Teléfono 225842. 29|1|F|37870|31|1

ANTISISMICA 2 dormitorios, dependencias, teléfono, 1º Barrio Comercio, anticipo 70.000.000, Saldo facilidades. José Federico Moreno 1575. 29|F|50986|30|1

AMPLIFICADORES estereofónicos Kits parlantes bafles. Fábrica todo audio Alem 265. 29|1|C|381|4|2

ANTISISMICO departamento, oportunidad vendo - 225579. 30|1|T|1913|31|1

ANTISISMICA frente Hospital Español, 3 dormitorios, dependencias servicio, vendo. Salta 1743. 30|1|C|827|30|1

ANTISISMICA moderna, Barrio Parque, 3 dormitorios, dependencias, terraza, 60% contado, saldo convenir, desocupada. San Martín Sur 80. Godoy Cruz. 221087. 30|1|F|37888|30|1

APROVECHE Sexta Sección, antisísmica, 2 dormitorios, terreno 259 m2. Contado $ 95.000.000 y facilidades. Moreno Vivienda. T. 225842. 30|1|F|37882|2|2

ANTISISMICA total $ 110.000.000, Romairone, entrego en junio. Permutas. T. 241457. 30|1|F|37879|30|1

ANTISISMICA San Ignacio, desocupada, 3 dormitorios, garaje, patio, jardín, permutas. Patricias Mendocinas 1071. Oficina 7. - Ciudad. 30|1|F|37878|30|1

COMPRO vendo: lotes, casas, departamentos, negocios. Visítenos de tarde. Benturino, Colón 669. T. 246927. Lugones. 26|1|F|42792|30|1

CASA Sexta Sección, con salón para negocio, excelente ubicación. Después 17 horas. 214316. 29|1|C|625|30|1

COMPRO casa antisísmica preferencia, Godoy Cruz, Villa Nueva, Dorrego, Quinta, Sexta. Hasta $ 300.000.000 contado. Teléfono 250580. 29|1|C|575|30|1

CASA 3 dormitorios, dependencias, lote 380 metros 5ª Sección. 75.000.000 saldo facilidades. José Federico Moreno 1575. 29|1|F|50988|30|1

COMPRA Prohogar casa antisísmica bien ubicada. San Martín 2214. Tel. 255147. 29|1|C|565|30|1

COMPRO urgente chalecito ciudad o alrededores. Excelente contado. Total hasta $ 150.000.000. Tel. 244790. 29|1|F|42676|31|1

CASA Barrio San Ignacio, sobre Candelaria, 3 dormitorios y dependencias, cochera y patio, jardín, frutales, precio total pesos 1.680.000, 50% contado, 1 año. Tel. 246991. 30|1|F|43133|30|1

CASA Barrio Trapiche, 2 o 3 dormitorios, living comedor, baño, lavandería, cochera varios coches, sup. 250 mts., patio, jardín, total precio $ 1.680.000. 50% contado. Resto 1 año. Tel. 246991 30|1|F|43132|30|1

CASA 6ª Sección, como terreno, 500 metros, vendo. Total pesos 850.000. 215254. 30|1|C|827|30|1

CASA mixta, Las Heras, dos dormitorios, galería cerrada. Total: $ 16.000.000. Maipú 119. Godoy Cruz. 30|1|C|837|30|1

DEPARTAMENTO frontal 3 dormitorios, dependencias de servicio, ciudad, total 250.000.000.. José Federico Moreno 1575. 29|F|50990|30|1

DEPARTAMENTO s|Mitre a mts. Casa Gobierno, a estrenar, dos dormitorios y demás. Total 7.800.000, facilidades. Rondeau 131, Mendoza de 16 a 21 hs. 30|1|C|664|30|1

DEPARTAMENTO planta baja sobre San Martín Sur, 3 dormitorios, cocina comedor, living comedor, terraza, 2 patios chicos, $ 1.980.000 contado y facilidades. Tel. 246991. 30|1|F|43134|30|1

DE PARTICULAR a particular, compro 500-1.000 m2, zona La Puntilla, Benegas, tratar horario comercio, 250432. 30|1|T|01928|1|2

EN LAS HERAS regia casa mixta, 2 dormitorios, living comedor, baño instalado, cocina - comedor entrada vehículos. Contado pesos 250.000, saldo $ 4.000 mensuales. Jujuy 123. Ciudad. 30|1|T|1924|30|1

FINCA 1 hectárea y media, uvas de vinificar, derecho agua; a kilómetros de ciudad, ruta asfaltada, luz eléctrica, total 50.000.000. José Federico Moreno 1575. 29|1|F|50992|30|1

FINCA: Montecaseros, 12 hects. viñas, 16 hects. parral, 60 % tintas, casas, pozos, herramientas, vendo, facilidades. Dorrego Nº 389 (casi Antonio Tomba). Godoy Cruz. 30|1|C|816|30|1

FINQUITA 7 hects., parral, casa, Las Heras, vendo. Salta 1743. 30|1|F|43261|30|1

FINCA: 10 has. de parral y viña en Costa de Araujo, derecho def. agua, 1.300 quintales. Contado $ 550.000 y facilidades: Otra en La Primavera: 20 has., 12 de viña, pozo electrificado. Recibimos automotor. 9 de Julio 951. Dpto. 14. Tel. 290235. 30|1|C|840|30|1

FINQUITA compro, 1 - 8 hectáreas, entrego casa y efectivo. 215254. 30|1|C|827|30|1

GALPON con fuerza, 180 mts.2 terreno, edificación al frente, entrada vehículos, centro de Villa Nueva. Tel. 222338. Horario comercio - 291261. 30|1|F|43254|1|2

¡INTERESANTISIMO! 6ta. Sección: Dos casas 2 plantas, juntas o separadas, 3 dormitorios, 2 baños, cochera, poco patio; pesos 300.000.000 c|u. Facilidades. Alfredo Baccarelli. San Martín 1070. Teléfonos: 291830 - 251398. 29|1|C|524|30|1

INMOBILIARIA DIAZ, compra casas, departamentos, lotes, fincas para numerosos pedidos. Precios convenir. Teléfono 215961. José Federico Moreno 1575. 29|1|F|42655|3|2

LOTE 5ª Sección, 1.000 m2. Total 280.000.000. Propietario, teléfono. 293099. 25|1|C|540|31|1

LOTE, compro, lugar sin pretensiones, p|contado. Tel. 242917. 28|1|C|310|30|1

LOTE sobre Fernando Fader, 400 mts., contado y 18 meses. Teléfono 246991. 30|1|F|43135|30|1

LOTES vendemos: 714 m2. cerca Bombal; 200 m2. La Floresta. Benegas 4.000 m2.; Potrerillos 600 m2.; Coquimbito: 1 hectárea; Bº Suárez: 205 m2. Godoy & Pelaia - Gutiérrez 585 - Tel. 258543 - 251597. 30|1|F|43282|30|1

LOTE esquina a una cuadra Boulogne Sur Mer, 280 mts., contado $ 220.000. Saldo 5.000 mensuales o coche. Precio total $ 300.000. - Jujuy 123. Ciudad. 30|1|T|1924|30|1

POTRERILLOS: Valle del Sol, 2 lotes, 900 mts. Vendo: Tratar Rioja 922. 30|1|T|1925|30|1

SOBRE calle San Martín Sur vendo 2 plantas, 3 dormitorios, dependencias completas, parquet, granito. Recibo menor. Particular 220903. 30|1|F|37886|30|1

VENDO en Avda. de Acceso 2 hects. de terreno. Teléf. 258645. 30|1|T|1911|30|1

VENDO casa antigua muy buen estado, 10,50 x 55, con gas, cloacas, teléfono, 250.000.000 total Paraguay 2656. Ciudad. 28|1|C|176-77|1|2|D

VENDO casa 25 de Mayo 2490. Las Heras tratar en la misma. 22|1|C|389|30|1

VENDO casa con terreno esquina en Costanera; recibo Falcon 73 en adelante. Tratar Nicolás Avellaneda 365. Ciudad Teléf 259740. 29|1|C|486|30|1

VENDO departamento en ciudad. Tel. 258645. 30|1|T|1911|30|1

VENDO lotes. Teléfono 258645. 30|1|T|1911|30|1

VENDO varias casas, fincas, lotes, campos, negocios Colón 627. Ciudad. Tel. 243820. 30|1|C|823|30|1

6ta. SECCION vendo casa antisísmica 3 plantas, confortable, todo servicio y dependencias. Recibo automotor. Tratar: Sr. Aldo. Teléfono 214824. 30|1|C|771|31|1

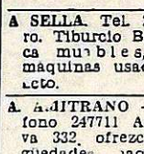

Compra y Venta de Negocios en General

CAFE, bar, restaurante, instalaciones, mercaderías. Anticipo 50.000.000, saldo facilidades. José Federico Moreno 1575. 29|1|F|50996|30|1

CARNICERIA única en 2 kilómetros a la redonda, gran venta, maquinarias nuevas, por no poder atender vendo. Barrio Policial, manzana H, casa 18. Bermejo. Atiendo de 8 a 13 horas. 29|1|C|642|4|2

MERCADITO: bien ubicado, gran equipamiento maquinarias y mercaderías, vivienda esquina 3 dormitorios, cochera, gas, cloacas. Bajo alquiler. Total pesos 780.000, recibo casita, coche. Urquiza 127. Oficina 12. 30|1|C|844|30|1

PELUQUERIA damas con excelente clientela vendo por ausentarme. Tratar: O'Brien 456. San José. 30|1|T|1905|2|2

ROTISERIA, instalaciones, mercaderías, teléfono, vivienda en alquiler. Anticipo 50.000.000, saldo facilidades. José Federico Moreno 1575. 29|1|F|50994|30|1

VENDO reparto de diarios y revistas o permuto por gasolera. Gorriti 2593. Godoy Cruz. 30|1|C|732|30|1

VENDO reparto flambre sin vehículo, $ 75.000, facilidades. Burgos 645, Las Heras, Teléf. 253255. 30|1|C|848|1|2

Compra y Venta de Muebles

A. BENTURINO Tel. 244335-248730 ofrezca muebles, antigüedades, artículos en general. Colón 669 3|3|Pte.

A SELLA. Tel. 247447 - Martillero. Tiburcio Benegas 776 ofrezca muebles, artículos hogar máquinas usadas: dinero en el acto. 11|2|F|6972|Pte

A. ADITRANO - Martillero. Teléfono 247711 Aristides Villanueva 332, ofrezca muebles, antigüedades, maquinarias artículos generales. Pagamos mejor. Anticipamos dinero. 9|6|F|2325|Pte

CAMAS 1 plaza colonial, 4 tipos guatambú, $ 1.980, mesas americanas $ 1.480, elásticos madera 1,30, 1,40, 0,80, 0,83 vendo. Copacabana 102. Las Heras. 29|1|C|642|4|2

LIQUIDO muebles nuevos: Juegos de dormitorios, comedor, jardín, aparadores, sillas, mesas, modulares, cocinas, colchones, etc. a mitad de precio, hasta terminar. Damián Hudson 1687. San José - Gllén. 28|1|C|281|30|1

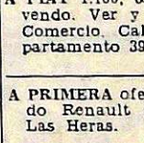

Compra y Venta de Automotores y Cubiertas

A - VENDEMOS, permutamos: Cien unidades. Automoviles, pick-ups, estancieras, jeeps, omnibus, camiones Diesel, nafteros, volcadores, ruteros, acoplados, tractores. Todas las marcas y modelos, para distintas necesidades y posibilidades. Visite gigantesca exposición: "Miguel Angel Ricciert Automotores". San Luis 540. 28|1|C|345|7|2

A. GILERA Spring. Compro contado. Jorge Newbery 718. Tel. 258143. 29|1|C|555|3|1

¡A TRABAJAR ya mismo! Vendo regio camión De Soto 63, motor Perkins 102 a destapar, motor y caja idem, alta y baja, volquete 12.000 kilos, doble baranda, 7 cubiertas impecables. Recibo casa, autos, materiales de construcción - Oliveri. Alvear 1823. Villa Hipódromo. 30|1|C|926|31|1

A RAMBLER Ambassador 1965, contado únicamente, $ 120.000. Vende Pecas Automotores. Buenos Aires 344. 30|1|F|43202|31|1

A CAMION Ford 38, con volquete, motor reparado a nuevo. Muy buen estado. Vende: Pecas Automotores, Buenos Aires 344. 30|1|F|43204|31|1

A RENAULT 4-L 1966, buen estado. Vende: Pecas Automotores. Buenos Aires 344. 30|1|F|43206|31|1

A FIAT 1.100, 62, perfecto estado, vendo. Ver y tratar: 2º Barrio Comercio. Calle 14 Nº 2426, departamento 39 - Godoy Cruz. 30|1|F|43201|30|1

A PRIMERA oferta razonable, vendo Renault 64, Pellegrini 799, Las Heras. 30|1|C|848|30|1

ATENCION: Estanciera 57, estado general flamante. Recibo chatita ó Jeep. Coronel Plaza 651. 29|1|T|1885|30|1

AUTOMOTORES Bermejo, Almirante Brown 3162, Bermejo, Tel. 260836, vende o permuta camión Mercedes Benz 6.600, modelo 56, Magiruz Deutz 56, Hannomag 61, Volvo 51, gasolero, Ford 46 con volquete y Volvo 46 con volquete, todos en perfecto estado. Vendemos sin anticipo. 30|1|F|43129|30|1

AL CONTADO compro autos medianos o chicos, modelo 1970, en adelante, patente Mendoza. José Vicente Zapata 236, Mendoza. 27|1|F|42971|31|1

AMI 8, 71, impecable, vendo, permuto. Lavalle 333. Ciudad. 29|1|F|50984|30|1

AMPLIFICADORES estereofónicos Kits, parlantes auto, radios, toto audio. - Alem 265. 29|1|C|381|4|12

ATENCION: Motocarga Luján vendo; recibo moto. - Godoy Cruz 984 - Guaymallén. 30|1|C|812|31|1

AUTOMOVIL Kaiser 1960 líquido $ 28.0000, saldo cuotas. Colón 627, ciudad. 243820. 30|1|C|823|30|1

AUTO casilla a terminar. Líquido hoy, tratar: Rioja 922. Mendoza. 30|1|T|1925|30|1

BEDFORD 61 c|motor 65, vendo, Benavente 4457, Villa Nueva. Tel. 261155. 30|1|F|43138|31|1

COMPRAMOS tanque 8.000 a 12.000 litros y carroceria de Rastrojero. San Luis 540. 28|1|C|345|30|1

COMPRO unidades usadas, modelo 72 en adelante. Buenos Aires Nº 344. Mza. 1|10|F|31470|Pte

COMPRO Valiant o Chevrolet de particular a particular, pago al contado. Sarmiento y Pellegrini 799. Las Heras. 29|1|C|642|30|1

COMPRO sin intermediarios camioneta Dodge 1970 en adelante. Tel. 257787. 29|1|C|566|30|1

COBERTURA: Vendo como nueva para camioneta Peugeot. Muy buen precio. Víctor Hugo 187. Godoy Cruz. 29|1|C|567|30|1

COMPRO Fiat 1500 ó 600, pago contado. Particular. Tel. 254473. 29|1|T|1887|30|1

CUPE Dodge Polara 74, impecable, vendo, permuto. Clark 422. Ciudad. 30|1|C|789|30|1

CAMION Chevrolet 47, Ford 46, camioneta Ford 46, Peugeot. Avellaneda 640, Villa Nueva. 30|1|F|43131|30|1

COMPRO autos, camionetas, pago contado, recibo en consignación. San Martín 1192, Las Heras. 30|1|848|5|2

CHEVROLET 1939 cuatro puertas, a toda prueba. Recibo motoneta Facilidades. Belgrano 1250. Godoy Cruz. 30|1|C|810|30|1

DISPONGO de 7.000.000 y 800.000 mensuales para coche hasta 14.000.000. - 6 de Setiembre 598. Las Heras. 29|1|T|1875|30|1

D.K.W. Auto Unión 1964, nuevo; dueño vende permuta. Lamadrid 336. Ciudad. 30|1|C|757|30|1

DOS Ford 65 volquete y Fiat 128 permuto por casa. Compro camioneta. Teléf. 251395. Ferrari Nº 581 - Guaymallén. 30|1|T|1907|30|1

ENTREGO $ 17.000.000 efectivo y Rastrojero 1962 a toda prueba por Rastrojero 1971-72. Ituzaingo 2454, Ciudad, Tel. 251406. 28|1|C|297|30|1

FIAT cupé 125, vendo o permuto. Francisco de la Reta 531. San José - Guaymallén. 28|1|C|277|30|1

FIAT 1.500 65 vendo, muy buen estado. Rodríguez 3274. Ciudad. 29|1|C|642|30|1

FIAT 128-73, vendo. Benavente 4457, Villa Nueva. Tel. 261155. 30|1|F|43148|31|1

FIAT 1100-61, vendo. Benavente 4457, Villa Nueva. Tel. 261155. 30|1|F|43142|31|1

FIAT 1100-62, vendo. Benavente 4457, Villa Nueva. Tel. 261155. 30|1|F|43144|31|1

FIAT 125-72, vendo, permuto, San Martín 1192, Las Heras. 30|1|848|5|2

FURGON D.K.W. 1963, como nuevo, contado, facilidades. San Martín 1192 Las Heras. 40|1|C|848|3|2

FIAT 1500 Cupé 1967, flamante, equipada, precio total $ 219.000. Montecaseros 1405. 30|1|T|1923|30|1

FORD 350/61 c/Perkins 61, vendo. Benavente 4457. Villa Nueva. - Tel. 261155. 30|1|F|43136|31|1

JEEP IKA 1958. Buenísimo. Particular vende, permuta. Lamadrid 336, ciudad. 30|1|C|757|30|1

JEEP 58, vendo. Benavente 4457, Villa Nueva, Tel. 261155. 30|1|F|43140|31|1

MOTO Vicentina 125 c.c. preparada, gusto juventud, una joya. Total $ 30.000. Facilidades. Permutas. - Nievas. Libertador Nº 280 - Palmira. 17|1|F|41667|17|1

MOTO Vicentina 125 cc. preparada, gusto juventud, una joya. Total $ 30.000. Facilidades. Permutas - Nievas. Libertad 280. Palmira 30|1|F|43244|30|1

MOTOS, Zanella 175-72, Gilera 200 70, contado, facilidades. San Martín 1192, Las Heras. 40|1|C|848|3|2

N.S.U. Prinz 1961, contado únicamente, $ 60.000. Sáenz Peña Nº 451 - Luján. 29|1|F|42626|30|1

OPORTUNIDAD vendo Rastrojero chocado c|motor Borgward. Pedro Molina 383, Gllén. 30|1|C|826|30|1

OFERTAS Rambler 1962, Peugeot 404|1966, Falcon 1965, Estanciera 1960. Permutas, facilidades. Entre Ríos 208. 30|1|T|1923|30|1

PICK-UP Jeep 1960, nuevita vendo, permuto, facilidades. Ricardo Villanueva 614 (6ta. Sección), ciudad. 30|1|C|809|31|1

(Más avisos en la Pág. siguiente)

DE INTERES para NUESTROS ANUNCIANTES: NUEVO HORARIO

SERVICIO RECEPCION TELEFONICA DE AVISOS
LUNES a VIERNES de 9 a 18 hs. (SIN EXCEPCION)
SABADOS: NO HABILITAMOS ESTE SERVICIO
GRACIAS!
DIARIOS MATUTINO **LOS ANDES**
VESPERTINO **EL ANDINO**
Adheridos al I.V.C.

HIERRO DE CONSTRUCCION Nº 4,2 al 25
OFERTA Nº 12 $ 390.-
TENEMOS CEMENTO PORTLAND
CORRALON AVENIDA
San Martín 145 — Las Heras — Teléfono 216980
28|1|F|365|3,2

IMPORTANTE FINCA Y BODEGA VENDEMOS ZONA ESTE
BODEGA: 3.000.000 de litros en piletas, maquinarias completas. FINCA: 40 Has. de Espalderos en plena producción; 10 Has. de Parral en plena producción. 2 pozos electrificados, derecho de riego definitivo, 3 tractores, 1 camión, 3 casas personal, 2 casas patronal, 1 pileta de 2.500.000 litros, producción: 8.000 qq. etc. etc.
PRECIO TOTAL: $ 25.000.000. CONTADO Y FACILIDADES
Inf: C. E. Barrera Oro - Mitre 1378 - Ciudad.
Sr. Actis, W. Muñoz y Civit - Teléf. 42437 - Rivadavia.
30|1|F|43301|30|1

RINALDI Hnos.
S.A.A.C.I.
Dando cumplimiento al artículo 107 de la Ley 20.744/74 (Contrato de Trabajo), cítase al personal temporario de cosecha de fruta y galpón de empaque, munido de documento de identidad y Libreta de Sanidad a presentarse hasta el día 5 de febrero de 1976, en su Establecimiento Frutícola, sito en calle Francisco Delgado y Argentina de Tunuyán (Mza.). Publicado el presente aviso, la no presentación se considerará espontánea renuncia a relación laboral.
UNICO AVISO
30|1|F|43215|30|1

RIPIO ARENA
y material de compactación directamente de cantera. Consulte precio y forma de pago.
Montevideo 127, 1er Piso. Of. 8. T. 290508
28|1|F|50908|30|1

ORO
Pago $ 555,00 P. real O. F. honestidad y seriedad conviene y se trabaja más. Joyería "Martínez", San Martín y Alem. Gal. Rosso Local 9.
29|1|C|570|31|1

NECESITAMOS CAMIONES
Volcadores y tanques regadores, modelo 65 en adelante para trabajo YPF zona Malargüe, anticipamos combustible y pago mensual. - RIVADAVIA 89 y PATRICIOS 698 - Teléfonos 980566 y 980357 LUJAN.
29|1|F|42648|30|1

COBERTURAS PARA CAMIONETAS
— PRIMERA CALIDAD —
Mejores precios de plaza - Entrega inmediata - LA PORTEÑA
VICTOR HUGO 187 — GODOY CRUZ
29|1|C|567|30|1

ORO
COMPRA - VENTA
ABSOLUTA RESERVA
SAN MARTIN 1027 - Galería Plazza. Local 70. Mendoza.
26|1|C|629|30|1

ADMINISTRATIVO
Para cubrir cargo de responsabilidad en importante empresa industrial de n|medio:
SE REQUIERE: Amplios conocimientos administrativos y contables - Edad: hasta 40 años.
SE OFRECE: Remuneración acorde capacidad y sobre niveles de plaza.
Dirigirse por carta a Pte. Restante Diario LOS ANDES Q.S. (15).
29|1|C|628|30|1

IMPAL S.R.L. UNICO AVISO
Conforme al Art. 107 de la Ley 20744/74 (Contrato de Trabajo), comunica a personal temporario de cosecha de fruta y galpón de empaque presentarse munido de documento de identidad y libreta de sanidad hasta el día 5 de febrero de 1976, en su Establecimiento Frutícola (Galpón Petrich) sita en calle Calderón s/n. distrito La Primavera de Tunuyán (Mza.). Para iniciación de nueva temporada, caso contrario consideraremos espontánea renuncia a relación laboral.
30|1|F|43210|30|1

OFICIALES COLOCADORES DE PISOS
Calcáreos y Cerámicos
Presentarse en obra:
25 de Mayo y Godoy Cruz
CIUDAD
20|1|F|42674|30|1

ORO
Compramos Mejor Precio
A PARTICULARES Y COMERCIANTES
GALERIA TONSA - LOCAL A-14
10|1|F|25926|Pte

COMPRO MUEBLES
COMPRO O ANTICIPO DINERO POR SUS MUEBLES Y VAJILLAS
REMATAMOS ESTE DOMINGO
T. BENEGAS 776
TELEFONO 247447
REMATES SELLA
26|1|F|42732|30|1

ELECTRODOS
FORTIN A13 - AZUL
2½ ..... $ 235 Kg.
3,25 ..... $ 210 Kg.
PELLEGRINI 1218 - Gllén.
29|1|C|622|31|1

EMPRESA VITIVINICOLA
NECESITA:
Persona con experiencia en sueldos y jornales, con conocimientos de leyes laborales y demás tareas administrativas.
Presentarse en:
BODEGAS "EL GLOBO"
RIVADAVIA 765 - GODOY CRUZ - Mendoza
29|1|F|42692|30|1

OFICIAL TORNERO
SE NECESITA
Inútil presentarse sin antecedentes. - Concurrir de 7 a 12 hs. y de 15 a 20 hs.
Tropero Sosa 896 - San José - Gllén. - Mza.
27|1|F|42933|30|1

ARTURO YACOPINI e Hijos
COMUNICA a su distinguida clientela que permanecerá CERRADO por VACACIONES desde el 2-2-76 al 14-2-76.
EN SUS DOS LOCALES
29|1|C|422|30|1

LA PIPA COMPRA ORO
Precio Real: O.F. 620, $ 335
GALERIA TONSA, L. A. 23
ENTRANDO POR CATAMARCA
29|1|C|587|2,3

Necesitamos
Electricista jubilado
medio día para trabajo en fábrica. - Escribir Poste Restante. - Diario LOS ANDES M B (1).
29|1|C|638|30|1

ORO
18 K - $ 390
HOY Y MAÑANA
9 de Julio 1357 - 6º P. - Of. 10
30|1|C|824|30|1

Círculo Citroen
AMI 8
VENDO
San Lorenzo 261 - Mendoza
30|1|F|43295|30|1

55 HAS. VIÑA
Uvas tintas, buen rendimiento. Muy cerca centro Mza. Riego def. y pozos. Varias casas galpón. - C|cosecha. Esta oportunidad vende CENTORBI - TELEFONO 261630.
30|1|F|43214|30|1

ORO
COMPRAMOS PARA TRABAJOS DE TALLER
Saturno 136 - Galería Tonsa
ENTRADA POR SAN JUAN
29|1|C|592|30|1

CABRIADAS
Hierro ángulo, varias medidas vendo ocasión. - San Martín Sur 576 - Godoy Cruz.
30|1|C|834|1|2

Cobertura Chev. 74
COMPRO
Tratar: Puesto 325, Feria Guaymallén - Teléfono 262546
30|1|C|835|1|2

LANCHA VENDO
"BERMUDA BRAVA"
SAENZ PEÑA 273 - LUJAN
(Horario comercio)
30|1|F|43276|30|1

VINOS
COMPRO
Tel. 220452
30|1|F|43290|3|1

CITROËN LE CONVIENE MAS EN...
CONCESIONARIO OFICIAL
ALFREDO GRISPO e hijos sacifa
AHORA EN SUS DOS DIRECCIONES:
● VICENTE LOPEZ 443 - (Por SALTA al 800) - TEL. 247327 - MZA.
● COLON 157 - TEL. 240505 - MZA

AVISOS CLASIFICADOS

(Viene de la página anterior)

Compra y Venta de Automotores y Cubiertas

RENAULT 6 mod. 1970, perfecto estado, vendo. Vucetich 3031. Ciudad. 29|1|C|519|30|1

RASTROJERO doble cabina 1966. Buenísimo, vendo, permuto. Lamadrid 336, ciudad. 30|1|C|757|30|1

RAMBLER rural 1964, boca pescado vendo, impecable. Permuto y facilidades. Callejón Villanueva 614. (6ta. Sección). Ciudad. 30|1|C|809|31|1

RURAL Fiat 1500-72, vendo Benavente 4457, Villa Nueva. Teléfono 261155. 30|1|F|43146|31|1

RASTROJERO Furgón 1972 original de fábrica, motor Indenor. Vendo, permuto, facilidades. Remedios Escalada de San Martín 1755. Alameda. 30|1|T|1927|30|1

SAN MARTIN: Vendo Renault 4-L modelo 1966. Belgrano 243. 30|1|F|43246|31|1

SIAM Di Tella 1966, vendo, permuto. Ituzaingó 2810. Cdad. 30|1|C|831|30|1

TORINO Grand Routier 74 vendo. Tel. 260655. 29|1|C|417|30|1

TAPA cilindros Peugeot 403, reparada a nueva vendo. Teléfono 960037. San Martín 6976. Carrodilla. 30|1|C|776|30|1

URGENTE particular, vendo dos Isard 300, 60 y 61 a primera oferta razonable. San Martín Nº 855. Godoy Cruz. 29|1|T|1871|31|1

VENDO camioneta Siam Argenta 1965, impecable. Alvarez Thomas 94, Godoy Cruz. 30|1|C|790|30|1

VENDO R-6, modelo 71 y camioneta Chevrolet 32, recibo mayor o menor precio. Almirante Brown 3162, Bermejo. Tel. 260836. 30|1|F|43130|30|1

VENDO o permuto Chevrolet Special 66 Buen estado. Tratar en calle Estrada 456. Ciudad. 28|1|C|201-202|31|1|D.

VENDO furgón Dodge 1961 con motor Valiant carrozado de fábrica. Tel. 257787. 29|1|C|566|30|1

VENDO Circulo Citroen 13 cuotas, $ 40.000 contado Bandera de los Andes 5841. Villa Nueva. 29|1|C|511|31|1

VENDO Chevrolet mod. 1923 "bajado". - Intendente Gulsasola Nº 2513. Godoy Cruz. 9|1|C|490-91|30|1|D.

VENDO chequera Rombo 80 R-6. Teléfono 255093. 29|1|C|594|1|2

VENDO automóvil Ford 54. Tratar Cayetano Silva 1443. Barrio Gas. 30|1|C|728|30|1

VENDO Fiat 600 mod. 63 e Isard 700 mod. 1963. Jorge Newbery Nº 158. Ciudad. 30|1|C|720|30|1

VENDO Dodge 1500 1972-73; Renault R-6 1971. Días 30-31. Espejo 519. Ciudad. 30|1|C|755|31|1

VENDO camión Chevrolet 47. Sapo. Adolfo Calle 76. Dorrego. Guaymallén. 30|1|T|1901|30|1

VENDO o permuto Rastrojero 73. Elena de Raffo 2854. L-1. M. B. Barrio Serrano - Godoy Cruz. 30|1|C|678|31|1

VENDO Rastrojero 66 o permuto por Rastrojero 69 adelante, diferencia convenir. Benavente Nº 4472 - Villa Nueva. 30|1|C|670|30|1

VENDO moto Suzuki, japonesa, 250 c.c.; Puma 98 c.c., $ 9.000; Motoneta Vespa, $ 22.000. Santa María de Oro 1110. San José. 30|1|C|735|30|1

VENDO 2 capot de Dodge 1.500 1 tapa de baúl de Dodge Polara. Todo nuevo. Perito Moreno 1431. Godoy Cruz. 30|1|C|762-63|30|1|D.

VENDO caja de 4 velocidades de camión Ford F-600. Tratar Vergara Nº 47. Godoy Cruz. 30|1|C|779180|31|1|D.

VENDO camión Mercedes Benz 312 con volquete de 15 toneladas, Remedios Escalada 1339. Dgo. 30|1|C|846|30|1

VENDO Rural Unión. San Martín 3420. Ciudad. 30|1|T|1922|30|1

VENDO cupé Unión 63, muy buen estado. San Martín 3420. Ciudad. 30|1|T|1922|36|1

VENDO Fiat 1500, muy buen estado. San Martín 3420. Ciudad. 30|1|T|1922|30|1

$ 190.000 total: Bedford 64, gasolero. Vendo. San Martín 455. 30|1|T|1922|30|1

VENTAS VARIAS

A PRECIOS increíbles, estanterías Morwin, mostradores, vitrinas. Amplias facilidades) Alto S. R. L. San Martín 520, G. Cruz. Teléfono 220308. Mendoza. Agencia Luján: Balcarce Nº 188. 19|9|F|92563|Pte.

A OFERTAS: Estanterías metálicas, mostradores carniceros, variedades en vitrinas, góndolas, exhibidores, bodeguitas, canastos, revisteros, escaleras metálicas, guardarropas, balanzas, sillas, facilidades. - Pettazzi Hnos. Ituzaingó 2454, teléfono 251406. 28|1|C|297|3|2

A VENDO bomba de volquete a 14 toneladas. Mitre 515 - Las Heras. 29|1|C|642|30|1

A CARPINTEROS, al mejor precio vendo tupí, garlopa y un banco nuevo. - Belgrano 1869. Godoy Cruz. Atendemos todo el día. 29|1|F|42611|30|1

A 10 MESES mosaicos con colocación y materiales. Recibimos bonos, Salta 1542, Ciudad. 30|1|C|828|829|30|1|D

APROVECHE camisas, hombres y jóvenes $ 15.000 m|n. c|u., saldo, elásticos, cintas y botones. Ituzaingó 3748. 29|1|T|01896|30|1

ANILLO de tres brillantes, engarce antiguo, oro y platino 90 puntos tres kilates, a particulares, vendo. Olascoaga 33. Ciudad. 30|1|C|832|3|2

BALANZAS, heladeras, estanterías nuevas, usadas, Bianchi legítimas Tel. 251749 S. Martín 2614 11|7|F|75079 Pte

CORTINAS Americanas: Fabricación y colocación inmediatas. Tel. 216489. 28|1|C|172|3|2

COCINA y calefón a gas s|uso vendo o permuto por lavarropas. - Tratar sábado de 9 a 12 y 17 a 20. Bº E.PA - Q-4. Carrodilla, Mendoza. 30|1|C|721|30|1|D.

CHAMPEAU Bexhill 3 tipos vendo urgente a primera oferta razonable. 30.000 sachets. Teléfono 224454. Horario comercio. 29|1|T|1872|31|1

ESTANTERIAS metálicas modulares, exhibidores. Financiación Fábrica. 9 de Julio 1733 Teléfono 216535 2|1|F|20036|Pte

GRUPO electrógeno Wincolux 1.500 wattios nuevo a mitad precio. San Martín 359. Las Heras. 28|1|C|252|31|1

LADRILLONES de primera a pesos 2,90 c|u. con derecho a rechazo. Teléf. 242229. 28|1|F|43069|30|1

LADRILLONES $ 3,25 c|u., ladrillos $ 1,70 de primera, puestos en obra. Corralón Del Norte. Independencia 301 Las Heras - Teléfono 255867. 29|1|C|642|2|2

LIQUIDO juegos dormitorios y artículos del hogar. Corrientes 452. Ciudad. 29|1|C|554|4|2

MAQUINAS escribir 5.000 calcular 2.300 garantidas, 20 cuotas. Tel. 215964. 30|1|C|719|1|2

MAQUINAS de coser como nuevas vendo varias. Callejón Villanueva 614, 6ta. Sección, Ciudad. 30|1|C|809|31|1

NOVIAS: Torta de casamiento, cumpleaños, realizada por expertas coquinarias. Su consulta nos agrada. - Olascoaga 33. Ciudad. 27|1|F|42916|31|1

OPORTUNIDAD vendo amoblamiento de cocina excelente calidad, mesadas en fórmica, pileta doble inoxidable, alacenas, cajonera y campana Buen precio Tiburcio Benegas 745, Godoy Cruz. 30|1|C|741|31|1

SINGER industrial para tapicería, otra familiar, vendo contado. - Clark 262. 25|1|C|448|31|1

TUPI para carpintero con facilidades. Perito Moreno 190, Godoy Cruz. 30|1|F|37881|30|1

VENDO máq. escribir Smith Corona eléctrica, automática, portátil 90 esp. Mitre 2485, Piso 6º Dpto. 10. Ciudad. 29|1|C|570|31|1

VENDO 5.000 kilos semilla de acelga. Buen precio. Por kilo o total. Saavedra 278. San Rafael. 29|1|F|42697|31|1

VENDO 8 cuadros óleo. Rondeau 231, Dep. 1 Mza. Ver 8 - 14 hs. 30|1|C|766|30|1

VENDO máquina Singer, impecable. Paso de los Andes 828, Godoy Cruz. 30|1|C|650|31|1

VICIA Sativa inoculada específico $ 15 Kg. San Martín 801, Las Heras. Teléf. 255378. 30|1|C|572|30|1

VENDO máquina de escribir sin uso marca Olivetti línea 88, contado únicamente. Moldes 288. 30|1|T|1904|30|1

VENDO reloj Patek-Philips de oro, correa de cuero $ 62.000, joya Chacabuco 275, Ciudad. 30|1|C|850|30|1

VENDO máquina fotográfica Praktica, sistema Reflex, velocidad D.E.L. 500, nueva. $ 26.000 contado, Tel. 218647. 30|1|T|1926|31|1

VENDO 700 tejas americanas a $ 2 c|u. Pringles 2542, L. Heras. 30|1|C|793|30|1

VENDO juego living, gomas llantas, de Torino, Colón 627, Cdad. Tel. 243820. 30|1|C|823|30|1

Compras Varias

"A-A". AMITRANO - Martillero. Tel. 247711. Aristides Villanueva Nº 332, ofrezca muebles, antigüedades, maquinarias, artículos generales. Pagamos mejor. Anticipamos dinero. 9|6|F|12224|Pte

A - BENTURINO - Martillero. Teléfono 248730 y 244335. Av. Colón 669. Ofrezca muebles, antigüedades, artículos de hogar. Anticipo dinero. 2|1|F|7828|Pte

A. SELLA, Martilleros. Tel. 247447 Tiburcio Benegas 776, ofrezca muebles, artículos hogar, máquinas usadas. - Dinero en el acto. 11|2|F|36991|Pts.

A TRAJES usados compro, pantalones, camisas, vestidos, pulóveres, tapados. Llame 252411. Alberdi 77. Ciudad. 21|1|C|380|30|1

COMPRO contado motores eléctricos, amolaboras, compresores, agujereadoras de banco, soldadoras. Bobinados rápidos. - San Martín 359. Las Heras. 23|1|C|933|6|2

COMPRO chatarra, metales, vehículos para desarmar, retiro domicilio. Teléf. 261743. 27|1|F|15329|5,2|D.

Combinados, Cambiadores y Televisores

AMPLIFICADORES estereofónicos Kits parlantes Bafles, fábrica todo audio. Alem 265. 29|1|C|381|4|2

CAMBIE el tubo de su televisor y páguelo a crédito. Garibaldi 374, Teléfono 248066. 10|8|F|81631|Pte

ELECTROGAR T.V. Repara televisores combinados, todas marcas, Teléf. 255765. 28|1|T|1861|30|1

SERVICE T.V., combinados Doverman, cambiamos tubos, solamente colocamos nuevos marca Columbia y Phillips. No trabajamos con reacondicionados. Facilidades de pago. Tel. 253993, Ameghino 126, ciudad. 30|1|C|848|849|1|2|D

T.V. Service a domicilio. Radiocombinados. Precios sin competencia. Teléf. 254029. 27|1|C|46|10|2

Ocupaciones Varias Pedidas

A OFICIAL medialunero responsable necesito. Salta 1092. 29|1|C|646|30|1

HERRERO metalúrgico ½ oficial necesito. Morón 388. 30|1|T|1912|30|1

MUDANZAS Julián necesita ayudantes. Granaderos 1923, Ciudad micros 12, 13, 16 y 17. 29|1|T|1902|30|1|AD

NECESITO colocadores de carpintería. Damián Hudson 256. Ciudad. 28|1|T|1840|30|1

NECESITO familia boliviana para trabajo en chacra. Olascoaga 1127 Guaymallén. 29|1|T|01874|30|1

NECESITAMOS tornero madera oficial carpintero. Dorrego 378. Guaymallén, Tel 246347. 30|1|C|749|31|1

NECESITO medio oficial mecánico. Alem 249, Ciudad. 29|1|C|739|30|1|AD

NECESITO chofer jubilado con registro conductor Pringles 2273, San Jose. 30|1|C|684|30|1

NECESITO medio oficial Pintor. Videla Castillo 3477. 30|1|C|651|30|1

NECESITO cadete 14 a 16 años con bicicleta. Pedro B. Palacios 820, Frente Terminal. 30|1|T|1909|30|1

NECESITO ½ oficial metalúrgico entendido, galpones y tinglados, Perito Moreno 1811, Godoy Cruz. 30|1|F|37876|30|1

OFICIAL gomero necesita Gomería Burgos. Avenida San Martín 2833. Teléfono 256034 - Mendoza. 27|1|T|1832|30|1

PERITO Mercantil necesito. Horario corrido. Buen sueldo inicial. Escribir a Pte. Rte. J.A.D. (8). 30|1|C|634|31|1

SE NECESITA cadete para despensa, Tucumán 300. Godoy Cruz. 29|1|T|01878|30|1|D

SE NECESITA oficial mecánico automotores, en Aristides Villa Nueva 214. 30|1|T|1914|31|1

SE NECESITA empleada para cocina tratar de 8 a 10, Restaurante Piccolinos. Sarmiento 234. 30|1|T|1917|30|1

URGENTE necesito maestro y ayudante panadero. Bandera de los Andes 1969. San José, Gllén. 30|1|F|43211|30|1|D.

OFRECIDOS

ARQUITECTO joven p|oficina proyectos o dirección obras p|residir. 25 de Mayo 1164, Merlo Pcia. de Buenos Aires. 30|1|F|42867|30|1

CONTABILIDADES. Sueldos impuestos auditorías organizaciones, título universitario. Teléfono 262637 de tarde. 29|1|C|470|4|2

DACTILOGRAFA al tacto se ofrece para trabajos generales de oficina amplios conocimiento y experiencias San Martín 1620. Godoy Cruz. 30|1|C|784|30|1

DISPONGO topadora D-7, para cualquier trabajo. Pringles 2658 Villa Nueva, Gllén. 30|1|C|818|30|1

NECESITO auxiliar administrativa con experiencia, se ofrece para tareas de escritorio Llamar Teléfono 250726 de 8 a 12. 30|1|C|655|30|1

OFREZCO coche grande moderno para viajar al interior o exterior. Bernardo Ortiz 875. Godoy Cruz. 28|1|C|235|1|2

OFICIAL relojero joven p|residir. Experiencia 12 años. Río Bamba 1387. Merlo Pcia. Bs. Aires. 30|1|F|42866|30|1

PARA destapar cloacas, inodoros, piletas de cocinas, desagües, cañerías en general, teléf. 293310. Miller 651. Dorrego. 26|1|C|517|30|1

SE OFRECE chofer profesional. - Todo vehículo, soltero Teléfono 259656. 30|1|C|743|1|2

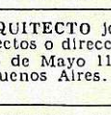

Ofrecidos Varios

"EMPRESA CIPOLLETTI"
DESTAPAR CLOACAS
Teléfono 256968
A destapar clocas, desagües, plomerías, gas, instalaciones de calefones, destape instantáneo con equipo moderno de cañerías de agua caliente. 28|1|C|303|30|1

EMPRESA LOYOLA
Teléfono 217460
A destapar cloacas, desagües, cañerías, agua caliente; limpieza calefones, plomería en general. Esta Empresa ejecuta los trabajos con responsabilidad y de urgencia. 29|1|C|604|31|1

A DESTAPAR cloacas, desagües calefones gas, plomería. "Trabajos garantidos" Tel. 250617 3|10|F|39365 Pte.

A DESAGOTE pozos, cámaras sépticas destape cañerías "La Higiénica". - Brandsen 1344 - Dorrego. Teléfono 291126.

A PLOMERO, gasista, calefones, lavarropas, cañerías, precios razonables. - Atención inmediata. Teléfono 246434. 26|1|C|718|30|1

A DESTAPAR cloacas, cañería, calefones, plomería. Tel. 242948. J. B. Justo 564. Godoy Cruz. 27|1|C|979|2|2

A SU ELECTRICISTA, Llame Tel. 254779: Instalaciones - Reparaciones - Automización - Porteros. 28|1|C|219|6|2

A DESAGOTE pozos, cámaras sépticas, limpieza cañerías. UNIMEV. Teléfono 261745. 16|10|F|99829|Pte

A HELADERAS, lavarropas, reparaciones garantidas. Cayetano Silva 2938. Ciudad. - 250471. 2|1|C|465|20|4

A DOMICILIO reparamos heladeras familiares, comerciales, lavarropas, asesoramiento gratis. 260136. 6|1|F|33894-Pte.

A DOMICILIO se ofrece plomero servicio rápido. Teléf. 220322 y 259929. 26|1|C|471|30|1

A. PLASTIFICAMOS, pulimos, enceramos pisos madera, pintamos casas, plomería. Gasista. Teléfono 250482. 26|1|C|942|9|2

A DOMICILIO: servicio mecánico para artefactos hogar. Responsabilidad - empresaria - Teléfono 256683. (Horario comercio). 26|1|F|42787|30|1

A DOMICILIO se ofrece plomero, servicio rápido. Tel. 257286. 26|1|C|735|30|1

A SU ALBAÑIL, llame: Refacciones y techos. Tel. 254779. 28|1|C|218|3|2

A MAQUINAS de coser: Arreglos garantizados. Taller integral Visitas domiciliarias. Lamadrid 430. Teléfono 249178. 28|1|C|181|3|2

A - CERRADURAS: Arreglo. Cloco nuevas. Voy domicilio. Garantía. Tel. 245012. 29|1|C|636|30|1

A DESTAPAR cloacas y desagües pluviales. Teléf. 247316. 30|1|C|768|30|1

ALBAÑIL constructor colocación de azulejos mosaicos, refacciones, ampliaciones y otros. Cloacas internas, facilidades de pago. Castelar 998. Teléfono 230502. 30|1|T|1899|30|1

ALBAÑIL toma refacciones cocheras churrasqueras todos, Teléf. 222251. 30|1|C|808|30|1

CERRADURAS y puertas, arreglo a domicilio, garantía. Alberdi 263, Mendoza. Tel. 216546. 26|1|C|755|30|1

DESTAPAR cañerías, cloacas, agua, plomero arregla calefones, gas. Tels. 240058 y 223449. 19|1|C|964|4|2

ELECTRICIDAD proyectos instalaciones. Industriales. Domiciliarias. Reparaciones. Domicilio. Tel. 222596. 27|1|C|905|31|1

EMPRESA Pintura Salpicrete. Precios módicos. - Seriedad - Rapidez. Tel. 256348. 28|1|C|238|31|1

EX MECANICO Singer: Arreglo máquinas coser. Teléf. 240350. Godoy Cruz 6235, Guaymallén. 30|1|F|43284|30|1

EMPRESA Hércules de techos fabricamos arreglamos techos de zinc, galpones, bodegas, tinglados, canaletas, caños etc. San Luis 157, Teléfonos 217844 - 230212. 30|1|T|1916|8|2

INSTALACIONES, reparaciones eléctricas. España 1815 Teléfono 255101. Seriedad precios módicos. 27|1|C|920|2|2

IMPERMEABILIZO techos velo vidrio, pintura aluminio. Garantía, facilidades. Atención personal. Arias 220657. 30|1|C|839|3|2

IMPERMEABILIZACIONES, arreglos de techos, zinc, albañilería, pintura. Garantía, facilidades. Tel. 246767. 30|1|C|830|30|1

MIMBRERO necesito relacionarme con fabricante de artículos de mimbre, Teléf. 245357. 30|1|T|1925|30|1

OFICIAL albañil, repara techos, cualquier trabajo, garantido, amplias referencias, Tel. 221252. 30|1|C|725|30|1

OFRECESE técnico electrónico. Experiencia. Tratar: Juan B. Justo 281. Ciudad. 30|1|C|791|30|1

PISOS parquets pulidos encerados y plastificados. Sr. Romero. Teléfono 224635. 28|1|C|498|31|1|AD

SERVIS GAS y plomería su abono mensual. Atención de emergencias 24 hs. domingos y feriados. Seriedad y responsabilidad. San Luis 432. Teléf. 259177. 30|1|C|078|30|1

SERVICE general de carpintería de madera y metálica, cortinados y decoraciones, cielorraso, empapelado, pintura. Se arreglan cerraduras puertas, ventanas y portones en el día. Teléfono 248493. Olegario V. Andrade 815, Ciudad. 30|1|C|795|796|1|2

TAPIZO, retapizo, arreglos, reformo, lustro, encolo muebles, rapidez. Tel. 262099. 26|1|C|745|30|1

Comerciales

BUSCO Socio para oficina Inmobiliaria. Colón 627, Cdad, 243820. 30|1|C|823|30|1

URGENTE vendo reparto de pan de 500 kg. por día. Tratar en Carril Nacional. 6623. Rodeo de la Cruz. 28|1|C|334|30|1

Préstamos e Hipotecas

COMPRO documentos hipotecarios, saldo de precio. T. 225013. 30|1|F|37880|30|1

Educacionales

A ALUMNOS secundarios preparamos todas las materias. Buenos Aires 330, 5º F, Tel. 253639. 21|1|C|270|30|1

A ALUMNOS secundarios preparamos todas materias individualmente, éxitos asegurados. San Martín 276. Teléf. 246172. 28|1|C|288|6|2

ACADEMIA Alex prepara todas materias. Rioja 1426. Ciudad. 28|1|C|70|3|2

ACADEMIA ABC, preparamos todas las materias, Entre Ríos 366, Teléf. 254864. 30|1|C|797|5|2

EXAMENES febrero marzo: Preparamos alumnos Geografía, Historia, Castellano, Literatura, Latín. Clases individuales. Responsabilidad. Perú 519. Ciudad. 30|1|C|750-60|1|2.D.

INSTITUTO de Matemática. Preparación alumnos secundarios, universitarios. Teléfono 291822. 22|1|C|752|31|1

INGLES, 400 pesos programa. Sindicato Luz y Fuerza (Cinc Selectro) Centro Choferes (Plaza Independencia). 28|1|C|70|3|2

PROGRAMAS primarios y secundarios, preparamos Instituto "Alicia". Morón 298, Tel. 290997. 28|1|C|307|1|2

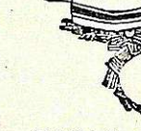

Academias

APRENDA peluquería para damas, cursos de verano. Academia L'Etoile. San Martín 1718. 21|1|C|338|9|2

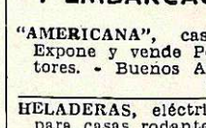

Foto Cine Grabadores

OFERTA: C|fotográfica Pentacón Six 6x6 - Germany c|teleobjetivo y accesorios. Garibaldi Nº 115. Ciudad. 29|1|C|291|30|1

TURISMO

MAR DEL PLATA, Bologna Hotel, 9 de Julio 2542. Tel. 38018. Moderno, céntrico, baños privados, parque, 2 cuadras playa. Económico. 30|1|F|18135|31|1

MAR DEL PLATA, Hotel Viking, frente al mar, la mejor playa, Punta Mogotes, habitaciones con baño privado. Martínez de Hoz 2269. Tel. 84042. 30|1|F|43216|30|1

NECOCHEA, 1 metros del mar Hotel Internacional, residencial, cocheras gratis. Calle 81. Nº 232. Teléfono 4587. 9|1|F|40457|31|1

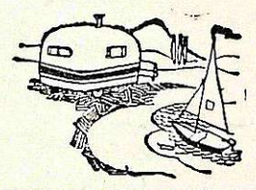

CASAS RODANTES Y EMBARCACIONES

"AMERICANA", casas rodantes. Expone y vende Pecas Automotores. - Buenos Aires 344. 8|1|F|40259|31|1

HELADERAS, eléctricas y a gas, para casas rodantes y camping. Expone y vende: Pecas Automotores, Buenos Aires 344. 14|1|F|41437|31|1

TRAILER "ANAHI" Representante zona Cuyo: Jardín del Automóvil San Martín 1955. Godoy Cruz, Mza. Tel. 290078 - 248402 y 248279. 18|10|F|99342|Pte.

Compra y Venta de Libros

COMPRO libros secundarios, primarios usados. Voy domicilio. Teléfono 250801. Rivadavia 29. Ciudad. 30|1|C|821|5|2

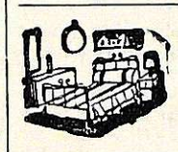

Pensión y Piezas Amobladas

A MATRIMONIO solo o señorita habitación amueblada, teléfono, cocina, lavandería. Salta 2376. Ciudad. 30|1|T|01921|30|1|D

A MATRIMONIO solo ofrezco casa a compartir. Olascoaga 186. Mza. 30|1|C|843|30|1

ALOJAMIENTO, caballeros, mensual, quincena. San Luis 243 Ciudad. 27|1|C|994|995|5|2|D.

ALOJAMIENTO matrimonio solo. Baño privado - Teléfono. Vélez Sársfield 777. Dorrego. 29|1|C|541-42|31|1|D.

ALQUILO pieza amoblada para 2 señoritas, preferiblemente hermanas. Teléfono 216402. 30|1|T|1908|30|1

CASA familia ofrece pensión distinguida señor anciano. Maza Nº 661, ciudad. 30|1|C|609|30|1

DOY alojamiento a caballero, atención esmerada. Democracia Nº 115. Godoy Cruz (50 metros Supermercado VEA). 30|1|C|663|1|2

HOGAR de Ancianos "Santa María": Recibe enfermos e inválidos con tratamiento. Necochea 871. San José - Guaymallén. 8|1|C|197|6|2

HOSPEDAJE a señoritas o matrimonio solo, derecho cocina. Rufino Ortega 262. pto. 2. ciudad. 29|1|C|573|30|1

RESIDENCIAL: Habitaciones disponibles, amplias comodidades; ambiente familiar. Santiago del Estero 164. Teléfono 230762.

CASA RODANTE
EXPO LUJAN
USADOS WILLIAMS
OFERTAS CON FACILIDADES

CHEVY Standard v/colores, p/kms.	75
CHEVY Super v/colores, p/kms.	75
OPEL K-180, rojo lacre, p/kms.	75
FIAT 600, blanco	71-74
CHEVROMATIC, rojo lacre	73
FIAT Rural 125, gris, p/kms.	73
CHEVY SS, v/colores	70-71-72
FIAT 1600, verde	72
CUPE CHEVY, v/colores	70-72
CITROEN 2 CV, gris	70
CHEVROLET Super y Rally Sport	69
DI TELLA 1500, gris	65

COMERCIALES

CHEVROLET Pick Up, roja	65
CAMION Chevrolet Chasis	73

GUTIERREZ 461 Chevrolet Tel:254200

PECAS
DIVISION Camping
BS. AIRES 344 TEL 247830
Heladeras para camping eléctricas y a gas. Carpas 4 y 6 personas. Trailer carpas, cocinas para camping, conservadoras de telgopor, reposeras varios tipos y colores. Sillones playeros. Mesas "Viajeras", incluido sillas. Todo ideal para el camping. Exposición y Venta - Playa de estacionamiento propia.
30|1|F|43208|1|2|A.

Arriendos y Cambios

A PROPIETARIOS de casas, departamentos, oficinas, galpones, locales, etc. Alquile por nuestro intermedio, le aseguramos el control absoluto de su inmueble. C. E. Barrera Oro, Mitre 1378, Ciudad. Teléf. 257726 y 251537. 23|1|F|50749|31|1

A PROPIETARIO que desee alquilar casa, departamento. Consulte Abril Inmobiliaria. Excelentes garantías. Después 11 horas. 214316. 29|1|C|625|30|1

ALQUILO sin intermediario, departamento céntrico, 2 dormitorios, living, dependencias, pisos 8.500. Teléfono 258585. 30|1|F|43228|30|1

ALQUILO local Galería Tonsa, subsuelo, 120 mts.2 cubiertos. Dos baños. Dueño: San Martín 1035. Dpto. 55. Ciudad. 30|1|F|43256|30|1

ALQUILO sobre Sarmiento, entre tros San Martín departamento 2 ambientes y dependencias, solo oficina, cánon mensual pesos 10.000. Inmobiliaria Landeras, San Martín 2677, ciudad. Teléfono 252432. 30|1|C|844|30|1

ALQUILO departamento 5ta. Sección, 1er. piso, 2 dormitorios, $ 10.000. Imprescindible muy buena garantía. Gutiérrez Bienes Raíces - Pedro Molina 41 Tel. 244551. 30|1|C|830|30|1

ALQUILO departamento moderno, 2 dormitorios, living. Todos los servicios, Barrio Bancario, Godoy Cruz. Matrimonio o personas mayores, $ 7.000, T. 22251. 30|1|T|01930|30|1

AMERICANA,

LA CASA DEL FILTRO S.A.
JOSE V. ZAPATA 207
TEL. 245777-245960

NECESITO
MAESTRO DE PALA
Peuyrreddón 906
Dorrego
30|1|T|1906|30|1

SEÑOR VIÑATERO..!
SOLUCIONE SU PROBLEMA DE COSECHA
FABRICAMOS
EL ACOPLADO AGRICOLA QUE USTED NECESITA, CUALQUIER MEDIDA, TRABAJO Y TONELAJE.
ACOPLADOS VOLCADORES (ACCIONADOS DIRECTAMENTE POR EL HIDRAULICO DEL TRACTOR).
ACOPLADOS COSECHEROS PARA ELIMINAR LA GAMELA Y ACOPLADOS STANDARD DE 1 A 10 TONELADAS.
PLANES ESPECIALES DE FINANCIACION
OSCAR INDUSTRIAS METALURGICAS
AV. BANDERA DE LOS ANDES 491 - SAN JOSE - GLLEN.
MENDOZA - TEL. 255359
BAC pub. s.a.

TRACTORES COMPRAMOS
FIAT 55 L - 331 - C 25
TELEFONO 231711
30|1|F|43257|3|2|A

Cemento
POR MAYOR Y MENOR
Francisco de la Reta 1258
San José - Tel. 257016
29|1|F|42682|30,1

PEUGEOT 404 GRAND PRIX
Nuevo, pocos Kms. - Vendo Contado.
BELTRAN 532 MENDOZA
30|1|F|43299|30|1

DODGE 1500 - 1974
Tapizado de cuero, car stereo, consola, radio, instrumental, llantas especiales. - VENDO CONTADO: $ 425.000.
BELTRAN 532 CIUDAD
30|1|F|43300|30|1

URGENTE
VENDO REPARTO DE LACTEOS, QUESOS, DULCES, Etc. CON FURGON.
Tratar de 13 a 18 hs. Domingo todo el día.
LUZURIAGA 397 - CIUDAD
TELEFONO 240540
30|1|C|845|30|1

¡NO PINTE! DECORE SUS PAREDES
"SALPICANDO"
FRENTES, INTERIORES, PATIOS, MEDIANERAS
CONTRATA Y COLOCA:
REVESTIMIENTOS CUYO
San Martín 1672 - Local 21 - Telf. 259815

ORO
PLATA - PLATINO
BRILLANTES
Compra - Venta. Mejor precio de plaza. Sarmiento 50. Local 5 y Alem y San Martín Local 5-7 - Mendoza.
30|1|C|851|3|2

COMPRO CASA
Confortable, con terreno o jardín. Ciudad o alrededores. Gran parte contado, saldo corto plazo.
Sin intermediarios.
Teléfono 215279.
30|1|T|1915|31|1

MOTORES FUERA DE BORDA USADOS
CON GARANTIA
DORADO 80 - 10 ½ H.P. ..... $ 38.000
YUMPA 5 H.P. ..... $ 35.000
TELEVEL 5 H.P. ..... $ 26.000
DEPORTES PERITO MORENO
PERITO MORENO 600 - GODOY CRUZ - MZA. - TEL. 226464
30|1|F|3789|1|2

COMPRESOR 150/300 Libras
CON MOTOR ELECTRICO DE 5 a 10 HP.
COMPRAMOS URGENTE
TELEFONO 245208 - DON BOSCO 275 - CIUDAD
30|1|F|31,1|D

FICHAS
PARA COSECHA
MATRICERIA CUYO
Barcala 249, frente a Irrigación
TELEFONO 216840
Playa de estacionamiento propia
En San Martín: CASA GIORDANO
25 de Mayo 412

¿ORO?
¡Y Seguimos Pagando Mejor! Suba 2 Pisos
Garibaldi 118, Piso 2, Local 2, Mendoza
27|1|C|034|2|2

CARGA PARA CAMIONES
ROSARIO — MENDOZA
Trabajos continuados. Adelantos para viajar. Pagos en destino.
Av. Avellaneda 940 - Rosario - Provincia de Santa Fe
29|1|F|50998|30|

CAMION 6600
MERCEDES BENZ, CARROCERIA RUTERA - IMPECABLE
Permuto casa, auto, camioneta.
— JUAN B. JUSTO 1246 —
Godoy Cruz
30|1|C|822|30|1

TAMBORES
Ex nafta galvanizados, 200 litros, vendo cualquier cantidad. San Martín Sur 576 - Godoy Cruz
30|1|C|834|1|2

GTX 1972
40.000 kms., stereo, alarma antirrobo, 5 cubiertas nuevas, urgente vendo. - Juan B. Justo 1246 - Godoy Cruz.
30|1|C|822|30|1

ORO
MONEDAS ANTIGUAS $ 730. O.F
PRECIOS ESPECIALES A COMERCIANTES.
COVEMPA — Leandro Alem 172.
26|1|C|749|30|1

EDICTOS JUDICIALES

EDICTO. — Caja de Seguro Mutual Ley 1828, cita cinco (5) días beneficiarios Cirilo Martínez Domínguez, para reclamos derechos seguro mutual. - Carlos Raúl Nanclares, subgerente.
27|1|C|854|31|1

EDICTO. — Caja de Seguro Mutual Ley 1828, cita cinco (5) días beneficiarios Vicente Federico Fuerta Zúñiga para reclamos derechos seguro mutual. Carlos Raúl Nanclares, subgerente.
26|1|C|192|1|2

EDICTO. — Juez Primer Juzgado de Menores, Auto 66 -F-76: "Barroso, Carlos Pablo p|Autorización para viajar", cita y emplaza diez días al señor Santiago Enrique Barroso, ignorando domicilio por el término de diez días, bajo apercibimiento de ley. Alejandro A. Jara, secretario.
28|1|C|863|30|1

EDICTO. — Caja de Seguro Mutual Ley 1828, cita cinco (5) días beneficiarios Eleodoro Izquierdo Barquin para reclamos derechos seguro mutual. - Carlos Raúl Nanclares, Sub-gerente.
29|1|C|480|2|2

EDICTO. — Caja de Seguro Mutual Ley 1828, cita cinco (5) días beneficiarios María Dorila Varela Poblete, para reclamos derechos seguro mutual - Carlos R. Nanclares - Subgerente.
30|1|C|763|3|2

EDICTO. — Juez Décimo Juzgado Civil cita herederos y acreedores de Adrián Vera comparendo doce de febrero próximo nueve horas. Expte. 10859. - Juan Carols Calderón - Secretario.
30|1|C|360|9|2|A.

EDICTO. — Segundo Juzgado Civil, Tercera Circunscripción cita herederos y acreedores de Basilio Crauchuck Francauk, comparendo: Febrero nueve, once horas. - Esc. Act. Pedro José Mesina, Secretario.
2|1|F|40419|4|2|A

EDICTO. — Juez Civil Rivadavia cita herederos y acreedores Apolinario Morales comparendo tres de marzo próximo once horas. Autos 637. - Francisco D. Simca, Secretario.
22|1|F|50447|30|1|A

EDICTO — Juez Civil Rivadavia cita herederos y acreedores de Justo Ortuvia y Rosa Elvira Ortiz comparendo veintisiete febrero once horas Autos 623. - Francisco D. Simón - Secretario.
22|1|F|50453|30|1|A.

EDICTO. — Juez Civil Rivadavia cita herederos y acreedores de Dora Tránsito Olivares comparendo veinticuatro febrero doce horas Autos 629. - Francisco D. Simón secretario.
22|1|F|50459|30|1|A.

EDICTO. — Juez Segundo Juzgado Civil cita herederos y acreedores de Francisco Fernández Beltrán comparendo 5 de febrero 1976 ocho treinta horas. Autos Nº 16784. - Elda I. Savoy, Secretaria.
221|F|50477|30|1|A.

En el ANIMAL también hay Vida. RESPETELA!
SOCIEDAD MENDOCINA PROTECTORA DE ANIMALES

L.I.M.C.E.C.
LIGA MENDOCINA DE LUCHA CONTRA EL CANCER
El Cáncer es curable, consulte a tiempo
INSTITUTO DE ONCOLOGIA
MONTECASEROS 1020, Cdad. Tel. 44591

AVISOS CLASIFICADOS

(Viene de la Pág. anterior)

Servicio Doméstico Pedidos

EMPLEADA cama adentro, sepa cocina, lavado y planchado, muy buen sueldo. Colón 796, 1ro. 3.
30|1|T|01919|30|1

EMPLEADA 6 hs. diarias, 250.000, otra por hora. San Martín Sur 291 Godoy Cruz. 220903.
30|1|F|37687|30|1

EMPLEADA con retiro, con referencias. Emilio Civit 504, piso 2º.
30|1|C|617|30|1

NECESITO empleada medio día con referencias. Isabel la Católica 261. Barrio Bombal, Ciudad Teléfno 291340.
29|1|C|520|30|1

NECESITO empleada de 11 a 19 hora. Boulogne Sur Mer 55, 5to. piso G.
29|1|T|01893|30|1

NECESITO empleada con referencias de 15 a 21 o cama adentro. Teléfono 291252.
29|1|T|01838|30|1

NECESITO empleada cama adentro o de 6.45 a 14.30, teléfono 214821.
30|1|T|1900|30|1

NECESITO empleada. Alem 336. Mendoza.
30|1|C|758|30|1

NECESITO empleada competente todo el día, buen sueldo. Lavalle 176, Dto. 3, Godoy Cruz.
30|1|T|1910|30,1|D

SEÑORA se ofrece todo trabajo, cama adentro Tiburcio Benegas 1330, Ciudad.
30|1|C|656|30|1

OFRECIDAS

A MORON 284, solicito empleadas seleccionadas y garantizadas. - Tel. 291104.
26|1|C|873|30|1

A EMPLEADAS seleccionadas Agencia España 1683, seriedad - garantía. Tel. 259168
26|1|C|165|30|1

LICITACIONES

MINISTERIO DE ECONOMIA
CORPORACION DE EMPRESAS NACIONALES
AGUA Y ENERGIA ELECTRICA
EMPRESA DEL ESTADO
GERENCIA EXPLOTACION REGIONAL CUYO
DIVISIONAL MENDOZA
LICITACION PUBLICA Nº 4/75
"Segundo Llamado"

Llámase a Licitación Pública para el día 4 de marzo de 1976 a las 11 horas, por la contratación de los trabajos con provisión total de materiales necesarios, para ejecutar las obras civiles de construcción seis (6) subestaciones transformadoras subterráneas en la Ciudad de Mendoza - Proyecto Nº 4502/73.

Presupuesto Oficial: $ 3.984.000.-
Pliegos e informes: Oficina de Compras. Avda. San Juan 470 - Mendoza.
Valor de la Documentación: Doscientos pesos (200.-)

OBRA DEL PLAN TRIENAL PARA LA RECONSTRUCCION Y LIBERACION NACIONAL
30|1|F|43219|3|2

MINISTERIO DE ECONOMIA
CORPORACION EMPRESAS NACIONALES
YACIMIENTOS PETROLIFEROS FISCALES
ADMINISTRACION MENDOZA
LICITACION PUBLICA AM. Nº 1.292
TRABAJOS AUXILIARES CON EQUIPO MENOR - VIALIDAD EN AREA MALARGUE
APERTURA: Día 18 de Febrero de 1976 a las 11,00 horas en calle Salta 672 - Godoy Cruz - Mendoza
VALOR DEL PLIEGO: $ 200,-
22|1|F|14999|31|1|D

MINISTERIO DE ECONOMIA
CORPORACION EMPRESAS NACIONALES
YACIMIENTOS PETROLIFEROS FISCALES
ADMINISTRACION MENDOZA
LICITACION PUBLICA AM. Nº 1.291
TRABAJOS DE HORMIGON SIMPLE Y ARMADO EN AREA MALARGUE DE LA ADMINISTRACION MENDOZA.
APERTURA: Día 16 de Febrero de 1976 a las 9,00 horas en calle Salta 672 - Godoy Cruz - Mendoza.
VALOR DEL PLIEGO: $ 200,-
22|1|F|14998|31|1|D

BANCO DE MENDOZA
LICITACION Nº 4/76-164
Impresión de Giros para uso de Casa Matriz y Sucursales

Llámase a licitación para el día 18 de febrero de 1976, a las 11 horas, para la adquisición de 100.000 giros para uso del Banco.

VALOR DE LA CARPETA: $ 100.—
PLIEGOS E INFORMES: Departamento Compras y Licitaciones - Gutiérrez 51, subsuelo. Mendoza.
29|1|F|50962|31|1

GOBIERNO DE LA INTERVENCION FEDERAL EN MENDOZA
Ministerio de Obras y Servicios Públicos
DIRECCION PROVINCIAL DE VIALIDAD
LICITACION PUBLICA

Llámase para el día y hora indicados seguidamente, a Licitación Pública, con motivo de:

EXPTE. Nº 186-D-76. — "D.P.V. S|CONSTRUCCION OBRA "RUTA PROVINCIAL Nº 96 - CAMINO EL ALAMO - RUTA PCIAL. Nº 99 CAMPO VIDAL, DPTOS. TUNUYAN Y TUPUNGATO" CONSTRUCCION PAVIMENTO ASFALTICO".

Presupuesto Oficial: VEINTIUN MILLONES CUATROCIENTOS OCHENTA Y SEIS MIL PESOS ($ 21.486.000).

Apertura de Propuestas: Día 10 de Febrero de 1976, a las 11 horas, en la sede Central de la D.P.V. Montecaseros 1399, Mendoza.

Precio Carpetas: DOS MIL PESOS. ($ 2.000).

Los Pliegos de Condiciones y Bases podrán ser consultados y o adquiridos en Secretaría del Dpto. Técnico. Montecaseros 1399, Mendoza.
30|1 F 15343|1 2 D

BANCO DE MENDOZA
LICITACION Nº 9/76-311

INSTALACION Y PROVISION DE CONDUCTOS DE TOMA DE AIRE EXTERIOR (EQUIPO AIRE ACONDICIONADO)

APERTURA: Día 18 de febrero de 1976 - a las 11,00 horas!

PLIEGOS E INFORMES: Dpto. Compras y Licitaciones del Banco (Gutiérrez 51 - Subsuelo - Mendoza)

VALOR DEL PLIEGO: $ 30.- (PESOS TREINTA).
28|1|F|43026|30|1

MINISTERIO DE ECONOMIA
CORPORACION DE EMPRESAS NACIONALES
GAS DEL ESTADO
LICITACION PUBLICA Nº 3/76

Llámase a Licitación Pública, "Para la adquisición de los siguientes materiales: Bridas, Tees, Codos y Válvulas".

Apertura:
18 de Febrero de 1976 a las 11 hs.

Las firmas interesadas pueden retirar los pliegos respectivos en División Compras, sita en calles Las Tipas y Sgo. del Estero, Godoy Cruz - Mza., de 7 a 13 horas, los días hábiles de lunes a viernes.

Valor del Pliego: $ 50:-
28|1|F|43030|4|2

BANCO DE MENDOZA
LICITACION Nº 10/76-312
Reparaciones en Edificio Banco de Mendoza - Delegación Real del Padre

Llámase a licitación para el día 23 de febrero de 1976 a las 11 horas, para la realización de los trabajos de reparación del edificio de la Delegación Real del Padre.
VALOR DE LA CARPETA: $ 350.—
PLIEGOS E INFORMES: Departamento Compras y Licitaciones - Gutiérrez 51, subsuelo, Mendoza.
29|1|F|30959|31|1

LINDOR COVAS por WALTER CIOCCA

Preolímpico

Un partido clave juegan hoy Argentina-Uruguay

RECIFE (Brasil), 28. (Télam). — La anteúltima jornada del torneo preolímpico de fútbol a jugarse mañana pondrá frente a frente a la Argentina y Uruguay, equipos estos que junto con Brasil, son los únicos con posibilidades ciertas de clasificarse para las olimpíadas a efectuarse en Montreal.

La Argentina para asegurar su clasificación deberá ganar, indefectiblemente. Cualquier otro resultado puede ocasionarle un disgusto mayúsculo, en caso de perder en su partido despedida frente a Brasil.

Las posibilidades, luego del imprevisto empate de los dirigidos por Griffa, anoche frente a los colombianos, quedaron bastante equilibradas.

Es indudable que la producción del conjunto de tercera división de Newell's Old Boys, que representa a los argentinos, sufrió una considerable merma, en su última presentación.

Pese a dominar completamente las acciones, especialmente en la parte final, estuvo muy distante de ser el equipo vistoso y positivo de sus partidos anteriores.

Su falencia más notoria fue la carencia de un ritmo sostenido. Producto, tal vez, del cansancio que exhibieron algunos de sus hombres.

Uruguay, por su parte, que se había mostrado en los partidos iniciales, como un conjunto de buena estructura defensiva, pero carente de penetración, marcó cuatro tantos en su último encuentro con Perú, lo que demuestra que su falta de agresividad no era tan pronunciada.

Partido de difícil pronóstico, entonces, por los antecedentes de cada uno y, porque entre argentinos y uruguayos en fútbol, todo es posible.

Las probables formaciones de los equipos son éstas:

Argentina: Pagés; Jara, Bielza, Graziotini y Colocray; Giusti, Bullery y Alfano; Montes Costas y Cicapolli.

Uruguay: A. Rodríguez; Bedetti, Boccone, Antúnez y González; Luthar, Ortiz y R. Rodríguez; Gómez, Pierre y Oliveira.

Río de Janeiro

Duras críticas formuló Vilas

MAR DEL PLATA, 29 (NA). — Guillermo Vilas realizó hoy aquí declaraciones muy duras contra las autoridades de la aduana y de otras esferas por las trabas que le han puesto para ingresar a nuestro país el court de goma, similar al que se utilizó en la disputa del último torneo de Maestros en Estocolmo, que iba a ser instalado en el Club Náutico de esta ciudad para permitir su entrenamiento.

"Nunca más haré pretemporadas en la Argentina. Todo lo que pude hacer hasta ahora se debió al esfuerzo privado porque del Estado nadie me facilitó nada. Extrañamente son los mismos funcionarios que se adjudican como suyos mis triunfos los que han trabado el ingreso del supreme court que es fundamental para mi entrenamiento y el de otros argentinos como Enrique Caviglia que está colaborando conmigo", dijo.

En otro párrafo de su declaración, agregó que viajará a Venezuela "desde donde me han hecho llegar pasajes para que me entrene allí con todas las facilidades. Esto me duele mucho —agregó—, hasta nuestro país viajó el profesor rumano Ion Tiriac para colaborar con mi trabajo y nada menos que quienes más tienen que cooperar son los que me ponen obstáculos", finalizó.

Carlos Bianchi es goleador en Francia

REIMS (Francia), 29. (Télam-AFP). — El internacional argentino Carlos Bianchi, inició anoche aquí una espectacular carrera hacia el título de máximo goleador del fútbol francés.

Bianchi anotó los dos goles de la victoria del Reims sobre el Lille y se aisló aún más en el liderato de los artilleros, con 21 conquistas personales en 22 juegos. Sus escoltas son todos argentinos: Delio Onnis, 16 goles, Hugo Curioni, 15 y Héctor Yazalde, 14.

Río Gallegos

Río juega mañana en Tandil

TANDIL, 29 (Télam). — River Plate se presentará el próximo sábado en esta ciudad, se informó hoy aquí.

El bicampeón profesional de 1975, enfrentará a Ferrocarril Sud, equipo local que actuara reforzado. El encuentro se llevará a cabo a partir de las 21.30, de esta manera River culminará su plan de pretemporada en las costas bonaerenses luego de su partido aquí, el equipo millonario continuará viaje a la Capital Federal.

Mundial juvenil de fútbol desde 1977

MADRID, 28 (Télam-AFP). — El primer campeonato del mundo de fútbol de la categoría juvenil, que se desarrollará cada dos años a partir de 1977, se disputará en Túnez, se anunció hoy aquí oficialmente.

La información fue suministrada por el peruano Teófilo Salinas, presidente de la Confederación Sudamericana de Fútbol, en el curso de una reunión celebrada en Madrid con otros miembros de la Federación Internacional de Fútbol Asociación (FIFA).

Este primer campeonato tendrá lugar entre el 28 de junio y el 10 de julio de 1977 con la participación de 16 equipos.

Entre ellos figuraban seis conjuntos europeos, tres sudamericanos, dos de la Confederación Centro-Americana y del Caribe (CONCACAF), dos africanos, dos asiáticos y el país organizador, en este caso, Túnez.

La edad máxima de los jugadores fue fijada en 19 años y podrán jugar aunque sean internacionales en sus respectivos países.

Las fases eliminatorias comenzarán este año o a comienzos de 1977, precisó Teófilo Salinas.

En 1950 se había disputado en Alemania un campeonato extra que fue ganado por España, seguido por Alemania Federal, la Argentina y Turquía.

Guaymallén:
1.000 socios más

El club Deportivo Guaymallén ha iniciado una campaña de socios con el slogan "Por mil socios más". Con tal fin comunicó a los simpatizantes de la entidad de Rodeo de la Cruz, que quienes se inscriban en calidad de tales, no abonarán cuota de ingreso. Para la atención de los interesados se encuentra habilitada la secretaría del club desde las 19 a 22, los días hábiles y desde las 11 a 13 los domingos.

Básquetbol de 1a. "A"

Hoy, San Martín-UNC y San José-V. Hipódromo

Se disputa hoy la cuarta fecha de la segunda rueda del torneo de básquetbol de primera división en la que se compite por no descender. Los partidos son los siguientes: General San Martín vs. U. N. C.; Villa Hipódromo vs. San José y Rivadavia vs. Regatas, en Atenas. Los partidos comenzarán a las 22.15 y las reservas a las 21.15, siendo locales los nombrados en primer término.

El resumen de la tercera fecha es el siguiente:

U.N.C. 65
Villa Hipódromo 57

Laborioso y meritorio triunfo logró el equipo de Universidad de Cuyo ante Villa Hipódromo por 65 a 57 y con ello la posibilidad de evitar el descenso a primera "B". Ahora sigue en la última colocación, pero sólo a una unidad de San José. El partido en sí mostró equilibrio en los primeros instantes de la lucha, pero al promediar la primera etapa, el local, U.N.C. con más serenidad supo llegar al finalizar el tiempo inicial con una ventaja de 25 a 23.

En el segundo tiempo, de entrada los dueños de casa apabullaron, a tantos, prácticamente a Villa Hipódromo y allí se destacó Graricardell que convirtió muchos dobles. El partido se definió allí. Luego el más tarde perdedor forzó la lucha, pero U. N. C. se defendió bien y el cotejo finalizó 65 a 57 a favor del equipo universitario. En el local se destacaron Graricardell y R. Ramírez y en el vencido, J. Quinteros y De Luca.

Los equipos

U. N. C. (65): J. Campo 15, M. Báez 2, J. Graricardell 20, O. Cappa (cap.) 8 y R. Ramírez 19 (formación inicial). C. Ramos 1.

Villa Hipódromo (57): J. Pedemonte 9, J. Quinteros 20, J. De Luca (cap.) 14, A. Castillo 2 y O. Orlando 7 (formación inicial). H. Páez 5 y L. Campomaggi.

Juez: Osvaldo Oyarzábal
Arbitro: Miguel Navarrete
Preliminar: U. N. C. 56, V. Hipódromo 35

Ganó Regatas

Regatas se impuso sobre su similar de San José por 73 a 60. Desde el comienzo, el partido fue parejo; se jugó a todo ritmo y las marcas a presión la emplearon los dos conjuntos. San José resultó el más ordenado y aprovechó las fallas defensivas que le brindaba el quinteto del "lago" aventajándolo al fin del período por 34 a 33. En la segunda fracción y con la entrada de Basile, Regatas reforzó la defensa y poco a poco, ordenó su ataque y pasó al frente en el tablero en base a que Sevilla se soltó más y pudo llegar con entradas en profundidad hacia el tablero de San José, convirtiendo dobles de magnífica factura.

Por esta circunstancia, el triunfo de Regatas fue inobjetable.

Equipos

Regatas (73) - G. Sevilla 30, 8 R. Sánchez 8, M. Garro 22, O. Davia 8 y J. Laviano. (formación inicial) D. Fernández; S. Basile 5, M. Puebla y O. Avendaño. Director técnico: Francisco Romero.

San José (60) - R. Barroso 20, O. Santos 8, H. Aristirán 12, M. Herrera 10 y R. Manrique 10. (Formación inicial) R. Ortiz y A. Díaz. Director técnico: Oscar López.

Arbitros: Pedro Merlo y Fernando Heredia.

Preliminar de reserva: Regatas 54, San José 53.

Recaudación: $ 850.

Muy bien Rivadavia

Rivadavia obtuvo un gran triunfo al derrotar a General San Martín por 57 a 52 en el torneo de básquetbol por "el no descenso". El cotejo tuvo pasajes de sumo interés y emotividad. Por otra parte los dos rivales marcaron a presión y tanto en los tiros de larga distancia y en el juego el trámite fue parejo. Fue casi en las postrimerías del cotejo, cuando Rivadavia en reacción favorable logró en gran esfuerzo superar a San Martín por diferencia de cinco tantos.

Los equipos

Rivadavia (57): Brozovich (20), Manzur (9), Tondini (8), Balaguer (9), Del Canto (4), formación inicial. Fernández (4) y Micieli (3).

San Martín (52): R. Quiroga (4), Bargas (6), Soria (10), J. Quiroga (20) y Barré (12).

Arbitros: J. Delgado y H. Espinoza.

Recaudación: $ 7.060.

POSICIONES

EQUIPOS	J.	G.	P.	Gf.	Gc.	Ps.
GRAL SAN MARTIN ..	8	6	2	528	440	14
VILLA HIPODROMO ..	8	5	3	485	459	13
RIVADAVIA	8	4	4	486	490	12
REGATAS	8	4	4	444	525	12
SAN JOSE	8	3	5	497	485	11
U. N. C.	8	2	6	485	526	10

Próxima fecha a jugarse hoy: Rivadavia vs. Regatas; Gral. San Martín vs. U. N. C. y V. Hipódromo vs. S. José.

Importantes decisiones de AFA y presidentes

BUENOS AIRES, 29 (NA). En una importante reunión celebrada entre el comité ejecutivo de la AFA y los presidentes de los clubes de primera división "A", sólo estuvo ausente el representante de Quilmes— se adoptaron trascendentes decisiones que seguramente encontrarán airada respuesta en las partes afectadas. Estas son los futbolistas y las divisionales de ascenso.

En primera medida ante las exigencias de los jugadores de mayor nombradía, se decidió no otorgar primas a los futbolistas y ajustarse al quince por ciento de aumento respecto de los contratos vencidos, que es lo que marca el convenio entre Futbolistas Argentinos Agremiados y la AFA.

En ese sentido el comunicado que emanó del cónclave señala que "se dejó establecido que los clubes deberán dar estricto cumplimiento al laudo arbitral y ante las exigencias hechas públicas por parte de algunos jugadores reclamando asignaciones no previstas por la ley, se hizo notar a las entidades que el incumplimiento de tales normas se hará pasible a las sanciones previstas por la propia ley".

En otro orden de cosas los presidentes de los clubes aconsejaron al comité ejecutivo mantener un solo ascenso para las categorías "B", "C" y "D".

Cabe recordar que los dirigentes de la "B" impugnaron el sorteo del fixture de dicho campeonato y recurrieron al ministro de Bienestar Social para que se mantengan los dos ascensos tal como se había operado en los últimos años.

También se trató el tema del precio para las entradas populares durante el torneo Metropolitano que debe empezar el 15 de febrero, pero que a la luz de los acontecimientos hasta puede llegar a no disputarse, aunque en este tema no hubo acuerdo, se informó que el boleto no costará menos de 10 mil pesos moneda nacional.

Finalmente se conversó acerca del aprovechamiento integral de los estadios y hubo coincidencia al opinar que cuando las circunstancias lo aconsejen será conveniente cambiar de escenario. No obstante los representantes de los clubes Huracán y Estudiantes de La Plata, solicitaron que el tema sea reglamentado.

Vence mañana un plazo

Informó la Liga Mendocina de Fútbol que mañana vence el plazo para la designación de representantes y candidatos a integrar la terna a consejeros por las divisiones primera "B". Todas las propuestas deberán formularse por nota separada e indicando domicilio de las personas designadas.

CORREO ARGENTINO Mendoza
Tarifa Reducida
Franqueo a Pagar
Concesión Nº 228

LOS ANDES

MENDOZA — Viernes 30 de Enero de 1976

Año XCIV — Núm. 31.

En el estadio "Azul"

Boca Júniors e Independiente definen esta noche el cuadrangular "Copa 63º aniversario"

Previamente jugarán Huracán y Argentino

Finalizará esta noche la disputa del cuadrangular de fútbol "Copa "63º Aniversario", que organizó el club Independiente Rivadavia y que se inició el martes pasado con los resultados ya conocidos. La doble jornada de hoy también incluye dos partidos. En el primero de ellos, que comenzará a las 20.30, Huracán Las Heras y Atlético Argentino se enfrentarán por el tercer puesto, mientras que a las 22.30 comenzará el cotejo entre Independiente Rivadavia y Boca Júniors, del que surgirá el ganador del cuadrangular.

Argentino-Huracán

Para ambos conjuntos, el partido que sostendrán esta noche será una inmejorable oportunidad para continuar en la puesta a punto de sus respectivas formaciones, principalmente los "Albicelestes" de San José, que se preparan para el torneo Regional. Argentino es un equipo armado y le ofreció tenaz resistencia a Boca, mientras que el "Globito" de Las Heras posee una juvenil formación, llena de entusiasmo y con muchos pibes con ganas de triunfar.

Boca-Independiente

Sin duda que el aficionado mendocino confía en la rehabilitación de Boca Júniors. Un equipo que quedó en deuda y que está obligado a mejorar la pálida imagen que dejó el martes, pese a que le ganó a Argentino. Se esperaba más del elenco de Juan Carlos Lorenzo, aunque se reconoce que está en proceso de formación y que aún necesita varios retoques para amalgamar sus líneas de manera definitiva. Y Boca, por los elementos que tiene en su plantel, creemos, está en condiciones de trastrocar los silbidos del martes en aplausos esta noche.

Además, y esto es importante, que necesariamente debe mejorar, porque el inicio del Metropolitano 76 se acerca rápidamente. Es decir que Boca no puede volver a fallar. Los regresos de Tarantini, Benítez y Mastrángelo, pueden darle otra fisonomía. Ya están confirmados en la formación de esta noche, y como son tres elementos de indudable importancia, no puede dejar de pensarse que con ellos Boca levanta mucho su rendimiento. También está ahora con el plantel Hugo Paulino Sánchez, citado en forma urgente por Lorenzo. Y el otro hecho que merece ser destacado es el reencuentro con el gol de Felman, que en Tunuyán señaló las tres conquistas "Xeneises". Con ellos y la seguridad habitual de Gatti, Sá, Mouzo y Trobbiani, Boca puede y debe recuperarse.

En cuanto a los "Azules" ya demostraron el martes que están en camino de formar un gran equipo. Independiente está capacitado para jugarle de igual a igual a su rival de esta noche y bien puede quedarse con el invicto de Boca, un invicto que ya lleva varios amistosos. El hincha "Azul" abriga grandes esperanzas en el 76. Tiene además Independiente hombres de calidad y experiencia, como Vergara, Sartirana, Palavecino y Velázquez, los que constituyen la columna vertebral. Y ahora está el "Rey" Carlovich, con toda su presencia de crack, y también Claverino, que en el inicio se ganó el respeto y la admiración de los hinchas.

Jorge Rubén Pacheco, el eficiente defensor de Atlético Argentino que es garantía en su equipo. Fuerte y seguro.

El joven Carlos Martinelli, jugador de futuro en las filas de Huracán Las Heras. Con condiciones para triunfar.

Oscar Angel Palavecino, un puntero que está al servicio del gol y que es sinónimo de peligro en el ataque "Azul". Un delantero vigoroso e incisivo.

Horarios

A las 20.30, Huracán Las Heras vs. Atlético Argentino. A las 22.30, Independiente Rivadavia vs. Boca Júniors.

Precios

La entrada popular se fijó en 100 pesos ley. Socios, 50 pesos; menores de 13 a 16 años, 50 pesos. Menores hasta 12 años, gratis.

Venta

Se informó que hoy habrá venta de entradas exclusivamente en la sede del club y en la oficina de cobranzas, Patricias Mendocinas 1057. El horario será desde las 16. En cuanto al precio de las plateas éstos serán los importes: sectores A, B y C, $ 300; sectores D y E, $ 200 pesos.

Accesos

Populares, por avenida Boulogne Sur Mer y prolongación Rufino Ortega. Plateas, por avenida Las Tipas. Los sectores A, B, C y D y vitalicias, por portón Nº 1. Los sectores D y E, por portón Nº 2. No se permitirá el estacionamiento frente al estadio, por avenida Las Tipas.

El club no se responsabiliza por las entradas que no sean adquiridas en las boleterías del estadio o en los lugares habilitados oficialmente.

Otro posible cuadrangular

Hoy podría confirmarse la realización del cuadrangular entre Atlanta, Belgrano de Córdoba, Independiente Rivadavia y Luján Sport Club. Las gestiones están muy adelantadas y de confirmarse la realización de este torneo el aficionado mendocino tendría oportunidad de ver en los "Bohemios" a Reggi, Ramos y Avallay, actualmente con el plantel en Córdoba ya desvinculado de Huracán. Las posibles fechas serían el martes y jueves de la semana venidera. Luego Atlanta y Belgrano de Córdoba jugarían también en San Rafael. Los clubes Independiente y Luján organizarían ese certamen que ya tiene el visto bueno del técnico de Atlanta, Néstor Rossi, que desea traer a su equipo a Mendoza para completar la pretemporada.

Los equipos

Huracán Las Heras: Villarroel; Tejada, Blanco, Suárez y Cáceres; Martínez, Martinelli y Boriero; Morán, Aliberti y Farías.

Director técnico: Francisco Ontiveros.

Atlético Argentino: Ugliardi; Ruiz, García, Pacheco y González; Fernández, Zolorza y Suárez; Valdez o Leuvalle, Andrés Molina y Herrera.

Director técnico: Abel Sklate.

Hora: 20.30.

* * *

Independiente Rivadavia: Antonietti; S. Vergara, A. Vergara, Sartirana y Millán; Velázquez, Bazán y Carlovich; Palavecino, Zárate y Claverino.

Director técnico: Mario Imbelloni.

Boca Júniors: Gatti; Pernía, Mouzo, Sa y Tarantini; Benítez, Trobbiani y Ribolzi; Mastrángelo, Felman y Letanú.

Director técnico: Juan Carlos Lorenzo.

Hora: 22.30.

Alberto César Tarantini, el número tres de la selección nacional que se destaca por su presencia y calidad en la defensa de Boca. Jugador con ángel.

Guía deportiva

Automovilismo

El 1º de febrero (el domingo próximo) se realizará en A. M. A. (Asociación Mendocina de Automovilismo) la Asamblea General Ordinaria para considerar la memoria y balance y proceder a elegir nuevas autoridades de Comisión Directiva por un nuevo período. Se realizará a las 10.30 en su local Nicolás Avellaneda 456 de ciudad.

Básquetbol

—Hoy continuará disputándose el torneo oficial de básquetbol de primera "A" por el no descenso. A las 22.15 se enfrentarán General San Martín vs. U.N.C.; Villa Hipódromo vs. San José y Rivadavia vs. Regatas en Atenas. Previamente a las 21.15 se medirán las reservas.

—El próximo 10 de febrero se iniciará el torneo oficial de primera "C". Las listas de buena fe deberán presentarse indefectiblemente el día 5 de febrero hasta las 2030, fecha en que se hará el respectivo sorteo.

Minibásquetbol

—La Asociación de Básquetbol (rama femenina) comunicó a los clubes que tienen equipos de minibásquetbol que hoy a las 20, vence el plazo para inscribirse a participar en el próximo campeonato "Vacaciones".

Fútbol

—Mañana en el Centro Municipal de Deportes y Recreación de Maipú se jugará la última fecha del torneo de fútbol de los Barrios, en categoría adultos. El programa será el siguiente: a las 18, Barrio Irusta vs. Barrio Colina Vieja; Barrio San Francisco vs. 2º Barrio Colina de Oro y a las 19, 1er. Barrio Colina de Oro vs. Rodeo del Medio.

—En el mismo lugar se jugará previamente la última fecha de la rueda final para determinar el campeón del torneo del Trabajador de Maipú. A las 14.15 se enfrentarán Cristalerías de Cuyo vs. Municipales "A"; a las 16.15, lo harán Municipales "B" vs. T.A.C. y a las 18.15 se medirán S.O.E.V.A. vs. Bodega Giol.

Novedades del fútbol

Angel Tulio Zoff sería el DT de A. San Martín

Atlético San Martín continúa con su inquietud de contratar a un técnico de primera línea para la actual temporada oficial. Como ya informamos no se concretó la incorporación de Héctor D'Angelo, quien manifestó que por razones particulares no podía radicarse en Mendoza. Ahora ha surgido un nuevo nombre. Extraoficialmente se supo que Angel Tulio Zoff, de reconocida trayectoria en entidades profesionales, sería uno de los elegidos para trabajar este año al frente del plantel "Albirrojo". Zoff ya no tendría los compromisos que hasta hace poco lo vinculaban a un club del norte del país y ahora podría conversar, con los dirigentes "Albirrojos". Mientras tanto, y para los amistosos, se desempeñarán como técnicos los futbolistas Márquez y Mosconi. Con respecto a Angel Tulio Zoff podrían surgir novedades más concretas en los próximos días.

Boca no jugará en San Martín

No se concretó la anunciada presentación de Boca Júniors en San Martín. Así, se informó oficialmente en la entidad del Este. En un principio Boca iba a jugar el domingo con lon "Albirrojos". Tal partido sería puesto en programa para otra fecha.

Vicente Tadeo Lugo. Retornó a Mendoza y conversará con las autoridades de Independiente Rivadavia para definir cuál será su futuro futbolístico.

A prueba en los "Xeneises"

Tres futbolistas del club Argentino de Fuentes, de Rosario, están a prueba en Boca Júniors de Bermejo. Se trata de Simón Frattón, número 4; Alberto Villarreal, volante derecho; y Hugo Petricevich, arquero. El técnico Merlos dará la palabra definitiva una vez que los vea en acción.

"Albirrojos" en General Alvear

En partido amistoso se presentará esta noche en General Alvear el primer equipo de Atlético San Martín. Enfrentará a Pacífico, que se prepara para el Regional. En los "Albirrojos" debutarán tres elementos que llegaron de Rosario y que ayer quedaron alojados en la Villa Centenario, propiedad del presidente del club, señor Esteban Costantini.

El técnico del "Lobo"

Gimnasia y Esgrima mantiene en absoluta reserva sus gestiones por el futuro director técnico del plantel, que se desea sea un profesional de primera línea. Trascendió, sin embargo, que días atrás el cargo se le habría ofrecido a Delem, quien en definitiva no aceptó y arregló condiciones con Atlético Tucumán. Ahora, también a nivel de trascendido, se dijo que tendría posibilidades Martín García, actualmente en Chile como ayudante de campo de José María Lourido en el Club Everton. La posibilidad de que Martín García vuelva a ser el técnico del "Lobo" estaría a estud

Regresó Lugo

Desde ayer está nuevamente en Mendoza el centrodelantero "Azul" Vicente Tadeo Lugo. Para anoche estaba citado por las autoridades del club, que conversará con el jugador y resolverá si se lo transfiere o si queda en el plantel.

Basualdo: 40 mil...

Andes Talleres desea contratar al futbolista Basualdo, en razón de que el club lo tasó en 40 ... pesos viejos. ... el jugador dijo ... pase libre, pero ... "Azulgranas" ... las autoridades ... de Ordóñez, Co... informados del ... bolista, que ... como volante ... cambio sí habría ... Marchetti, núm... Astudillo, punt... que provienen ta... entidad de Córdo...

Gutiérrez es intransferible

El director técnico de Luján Sport Club, señor Hipólito Toledo, informó ayer que el jugador Gutiérrez, tal como informaron los dirigentes de la entidad, es intransferible". Esta posición adoptó la entidad "Granate" con todo su plantel en el deseo de formar un equipo poderoso para el 76. Toledo cuando dialogó con LOS ANDES, fue claro y terminante al indicar que Gutiérrez no se vende. Se dijo que el propio futbolista quería ser transferido. Pero Luján no se desprende de sus servicios.

Farmacias de turno en la región de Cuyo

PROVINCIA DE MENDOZA

Capital. Día y noche: "Chile", Las Heras 501, Teléf. 214223 y 214119; "Uspallata", Jorge A. Calle 704, Teléf. 256480.

Policlínico Fleming. Teléfonos: 241810 y 245792.
Hospital Central. Teléfonos: 240063 y 245287.
Hospital Emilio Civit. Teléfonos: 250000 y 216320.
Hospital Ferroviario. Teléfono: 252600.
Hospital El Carmen. Teléfonos: 220279 y 220803.
Servicio Sacerdotal Nocturno. De 21.30 a 6.30, Telé. 255654.
División Bomberos. Teléfono: 244888
Comando Radioeléctrico de la Policía. Teléfono: 244444.

Godoy Cruz. Día y noche: "La Merced", Malvinas Argentinas y 20 de Junio Tel. 221437; "San Antonio", Rivadavia 1703, Teléf. 220470; "Chester", San Martín 2066, Teléf. 291230.
Las Heras. Día y noche: "Falucho", San Martín 1702, 217077.
Guaymallén. Hasta las 24: "San Miguel", Alem 1619, Tel. 240725; "San Nicolás", Adolfo Calle y Sobremonte, Tel. 242401; "Cabildo", Cabildo 493, Barrio Santa Ana, Teléf. 260069. Día y noche: "San José", Godoy Cruz 399, Teléf. 214448; "Nihuil", Godoy Cruz y Félix Suárez, Villa Nueva; "Rodeo, Carril Nacional 6699, Rodeo de la Cruz, Teléf. 17.
San Martín. Hasta las 24: "Sarmiento", avenida España 29, Teléf. 21132. Día y noche: "Mayo", 25 de Mayo y Godoy Cruz, Teléf. 21201.
Luján de Cuyo. Día y noche: "Luján", S. Peña y J. P. Norton, Teléf. 980746.
Maipú. Día y noche: "Maipú", San Martín 248, Teléf. 972614.
Gutiérrez. Hasta las 24: "Estación", 6 de Septiembre y Maza, Teléf. 972625. Día y noche: "El Globo", Ozamis 501, Teléf. 972207.
Junín. Día y noche: "Del Pueblo", Mitre 234, Teléf. 8.
Rivadavia. Día y noche: "Digna", San Isidro 824, Teléf. 42124.
La Paz. Día y noche: "Cuesta", Sarmiento y San Martín, Teléf. 21.
Tunuyán. Día y noche: "Nueva", San Martín 1037, Teléf. 2463.
Tupungato. Día y noche: "San José", Belgrano 598, Tel. 4.
La Consulta. Día y noche: "La Consulta", San Martín 568, Tel. 1.
Santa Rosa. Día y noche. Villa Cabecera: "Santa Rosa", ruta 7 s|n., Teléf. 27. Las Catitas: "San Andrés", ruta 7 s|n.; "Las Catitas", Avda. Eulalia Calderón s|n. La Dormida: "La Ruta", ruta 7 s|n.; "Del Pueblo", Avda. Remo Falciani s|n., Teléf. 22.
Villa Atuel. Día y noche: "Tonn".
San Rafael. Día y noche: "García", avenida El Libertador 212, Teléf. 24366; "Liseno", Rivadavia 291, Tel. 22508.
Malargüe. Día y noche: "Malargüe" San Martín 354, Tel. 88.

PROVINCIA DE SAN JUAN

Capital. Hasta las 24: "Navarro", Ramón Franco 2638; "La Fraternal", Mendoza 143 Norte, Teléf. 25305; "Independencia", Jujuy 197 Sur, Teléf. 25555; "Suiza", Boulevard Sarmiento 580. Día y noche: "Trinidad", Mendoza 1302 Sur, Teléf. 26113; "San Miguel", Ceresetto y San Miguel; "Del Mercado", B. Luna 24 Norte; "Central", General Acha y Avenida San Martín, Teléf. 22589.
Caucete. Día y noche: "López", Diagonal Sarmiento 898, Teléf. 61070.
Pocito. Día y noche: "De Luján", Ingeniero M. Zalazar s|n., Teléf. 69.
25 de Mayo. Día y noche: "Balmaceda".
Jáchal. Día y noche: "Del Pueblo".

PROVINCIA DE SAN LUIS

Capital. Día y noche: "Domeniconi", San Martín 753, Teléf. 3107; "Mercau", Belgrano y General Paz, Teléf. 3766; "Policlínico", R. O. del Uruguay 121, Tel. 2978.
Ciudad de Mercedes. Día y noche: "Aguilar", Junín 192, Teléf. 2370; "Roca", avenida Mitre 600, Teléf. 1043; "Díaz", Juan B. Justo 481, Teléf. 2287.

HOY
FARMACIA LLANO
PERFUMERIA
Envíos Urgentes a Domicilio
ATIENDE SU MUTUAL
Perito Moreno 100
Tel. 23765 - 20017
Godoy Cruz (Mza.)

II Vuelta Sindical de ciclismo

Molina ganó la 4ta. etapa y Muñoz sigue 1º en la general

Juan Carlos Molina del Centro de Empleados de Comercio de San Martín ganó la cuarta etapa de la Segunda Vuelta Sindical, que organizaron los sindicatos del C.E.E. San Martín y S.V.D. y R. Mendoza.

Momentos antes de la largada, los delegados de los sindicatos de S.U.P.E., S.U.T.I.A. G.A. y S.T.I.A., comunicaron al comisario general de la prueba, Mario Díaz, que sus respectivos equipos no serían de la partida, aduciendo que el corredor Javier Toledano, no había sido sancionado al resultar positivo el análisis efectuado en la primera etapa.

Luego de una breve reunión, los solicitantes depusieron su actitud y autorizaron a sus corredores a largar, previa resolución definitiva de la intervención para lo cual acordaron plazo hasta ayer a las 18.

La carrera: A las 8.20 se largó la prueba frente a la Municipalidad de San Martín, con un recorrido de 142 kilómetros sobre San Martín-Junín-Rivadavia-Junín-San Martín, punto terminal de la competencia.

Cumplidos los primeros 17 kilómetros de carrera, se fugaron Angel Brizuela, Eugenio Figueroa y Ricardo Rodríguez, dejando al pelotón a 18 segundos de diferencia.

Juan Carlos Fernández y Juan Ponce salieron en persecución de los fugados, pero no lograron darles alcance.

En Mundo Nuevo Garro, estaba a solo 1.000 metros de los punteros, a un minuto y el pelotón estaba a 3 minutos de diferencia cuando transcurría 1h. 01s. de carrera.

59 kilómetros y los punteros superaban a Garro en 1m. 49s. y al pelotón en 3 minutos 30s.

En Rivadavia, el pelotón dio alcance a Garro y frente a la Municipalidad de Rivalavia, se efectuó el primer embalaje que lo ganó Figueroa, cuando se cumplía 1h. 50m. de carrera.

El segundo embalaje, en Junín frente a la plaza departamental también fue para Figueroa, a los 73 kilómetros superando al pelotón los punteros en 2m. 07s.

En Buen Orden, el pelotón dio alcance a los punteros, marchando en compacto grupo, y frente a la Cooperativa de Chivilcoy, se cumplió el tercer embalaje, que fue para Brizuela, 2h. 45m. de carrera, y se escaparon Civelli y Brizuela, siendo alcanzados por José Serrano y Orellana, pero nuevamente Civelli y Brizuela, tomaron la punta, para ser neutraliazdos por Juan Carlos Molina, se fue distanciando hasta la terminación de la prueba, arribando con amplia ventaja a la línea de llegada, seguido momentos después por Juan Carlos Carmeno y Juan Santos Fracchia. La quinta etapa Mendoza-Tupungato-Mendoza, se correrá mañana a partir de las 7.30, siendo la largada simbólica frente al diario "Mendoza" y la efectiva en San Martín Sur, en Barrio Trapiche. La organización estará a cargo de SIPEMON y S.U.P.E., con un recorrido de 152 kilómetros.

Mañana

La competencia ciclística continuará mañana y concluirá el domingo. La quinta etapa comprende el tramo Mendoza - Tupungato - Mendoza y la última a correrse el 1º se disputará en el circuito del Autódromo General San Martín.

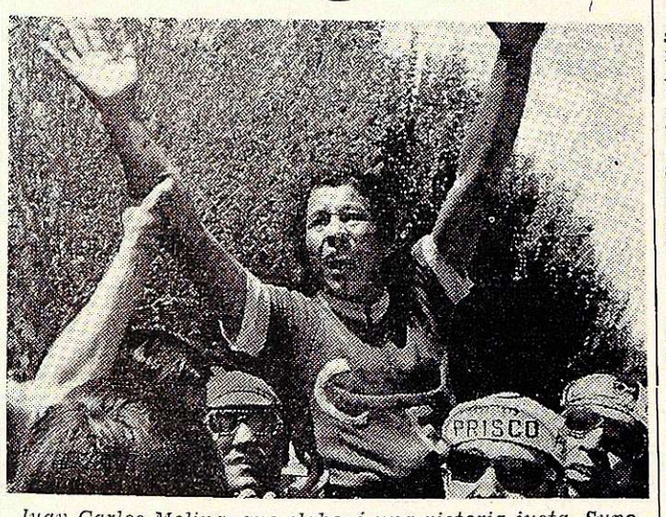

Juan Carlos Molina, que elaboró una victoria justa. Supo mantener un ritmo de marcha parejo desde unos 10 kilómetros antes de la llegada, donde recibe el afectuoso aplauso de los simpatizantes del Centro Empleados de Comercio de San Martín, sindicato al cual pertenece el corredor.

CLASIFICACION CUARTA ETAPA

Clas.	Corredor	Club	Tiempo
1º	JUAN CARLOS MOLINA	C.E.C. San Martín	3h.30m.18s.
2º	JUAN CARLOS CARMENO	C.E.C.	3h.31m.15s.
3º	JUAN SANTOS FRACCHIA	S.T.I.A.	3h.31m.20s.
4º	RAMON AGUILERA	SIPEMON	3h.31m.25s.
5º	EDUARDO LIMA	Laverriere	3h.31m.30s.
6º	RENE REVECO	Mercurio - Chile	3h.31m.35s.
7º	SANTOS TOSCANO	SUPE	3h.31m.44s.
8º	EUGENIO FIGUEROA	SIPEMON	3h.31m.44s.
9º	OSCAR ORLANDO VIDELA	SIPEMON	3h.31m.44s.
10º	JAVIER TOLEDANO	Argentino	3h.31m.44s.
11º	MANUEL CAYETANO CORTEZ	SUTIAGA	3h.31m.44s.
12º	JORGE FLORES	O.S.N.	3h.31m.44s.
13º	DANIEL ASTUDILLO	Laverriere	3h.31m.44s.
14º	RAMON FERNANDEZ	SUTIAGA	3h.31m.44s.
15º	MAXIMO KADIAJH	C.E.C. - Mendoza	3h.31m.44s.
16º	ROBERTO MUÑOZ	D.P.V.	3h.31m.44s.
17º	JUAN CARLOS FERNANDEZ	Tres Acequias	3h.31m.44s.
18º	ERNESTO CONTRERAS	S.T.I.A.	3h.31m.44s.
19º	MANUEL ARAVENA	D.P.V.	3h.31m.44s.
20º	ANIBAL SALGUERO	O.S.N.	3h.31m.44s.
21º	SILVERIO REYNOSO	Sind. Munic. Glién	3h.31m.44s.
22º	RAUL SERRANO	Tres Aceq.-STIA	3h.31m.44s.
23º	JAIME ARAYA	SUTIAGA	3h.31m.44s.
24º	HILARIO FUNES	SUPE	3h.31m.44s.
25º	HUGO CIVELLI	C.E.C. Mendoza	3h.31m.44s.

Promedio del ganador: 40,571 k.p.h.

Abandonos: Omar Castro Guzmán, Ramón González y Alberto Fernández.

CLASIFICACION GENERAL

Clas.	Corredor	Club	Tiempo
1º	ROBERTO MUÑOZ	D.P.V.	13h.04m.28s.
2º	RAUL SERRANO	Tres Aceq.-STIA	13h.04m.47s.
3º	JAVIER TOLEDANO	Argentino	13h.04m.55s.
4º	MAXIMO KADIAJH	C.E.C. Mendoza	13h.05m.02s.
5º	HILARIO FUNES	SUPE	13h.05m.17s.
6º	LUIS SABATINI	SUPE	13h.05m.38s.
7º	JORGE FLORES	O.S.N.	13h.05m.43s.
8º	SANTOS TOSCANO	SUPE	13h.05m.51s.
9º	ERNESTO CONTRERAS	S.T.I.A.	13h.05m.53s.
10º	JUAN CARLOS CARMENO	C.E.C. Mendoza	13h.06m.07s.
11º	RAMON FERNANDEZ	SUTIAGA	13h.06m.20s
12º	JUAN CARLOS FERNANDEZ	Tres Acequias	13h.07m.10s.
13º	JAIME ARAYA	SUTIAGA	13h.07m.22s.
14º	FELIPE ESTEBAN	SIPEMON	13h.07m.28s.
15º	OSCAR O. VIDELA	SIPEMON	13h.08m.24s.
16º	EDUARDO LIMA	Laverriere	13h.08m.28s.
17º	PEDRO AGUILERA	SUTIAGA	13h.08m.43s.
18º	JOSE SERRANO	S.T.I.A.	13h.08m.46s.
19º	MANUEL CAYETANO CORTEZ	SUTIAGA	13h.08m.51s.
20º	EUGENIO FIGUEROA	SIPEMON	13h.09m.11s.
21º	MANUEL ARAVENA	D.P.V.	13h.09m.21s.
22º	RAMON DIAZ	D.P.V.	13h.09m.50s.
23º	LUIS ORTEGA	Vildoza (Chile)	13h.10m.26s.
24º	ENRIQUE PEREZ	SOIVA	13h.11m.01s.

Ciclismo

Veteranos y menores

En el autódromo General San Martín se disputaron competencias ciclísticas para veteranos y menores, en las diferentes categorías, con estos resultados:

Veteranos: 1º) Alejo Llano, que venció en los 60 kilómetros del recorrido, 2º) Emilio Oro, 3º) Pedro Celada, 4º) Jorge Rubilar y 5º) Narciso Bazán.

Quinta y sexta categoría: Sobre 45 kilómetros, Ricardo Serrano fue el ganador, 2º) Alberto Medina, 3º) Rubén Arévalos, 4º) Mario Castronovo y 5º) Ernesto Moressi.

Séptima y octava categoría: Francisco Garufi fue el vencedor, 2º) Mario Más, 3º) Oscar Carmeno, 4º) Francisco Federici, 5º) Jorge Fontecha.

Novena y décima categoría: Edgardo Navarro vencedor en esta categoría, 2º) Juan Caballero, 3º) Hugo Valhina, 4º) Oscar Prado y 5º) José Gallardo.

Menores de 10 a 11 años: El ganador fue Alberto Velázquez, 2º) Juan Carlos Bustos, 3º) Fidel Avila, 4º) José Serrano y 5º) Sergio Hidalgo.

Menores de 8 a 9 años: José Manrique, se impuso, 2º) Javier Roque, 3º) Gustavo Bendelé, 4º) Raúl Velázquez y 5º) Hugo Labal.

Menores infantiles de 6 a 7 años: Víctor Carribale, fue el vencedor, 2º) Alberto Alonso, 3º) José Luis Bazán, 4º) Diego Almendra y 5º) Julio Cé...

Actividades del Club Godoy Cruz

El club Godoy Cruz Antonio Tomba dio a conocer su segundo comunicado de prensa que se refiere a la actividad desarrollada en los últimos días, cuyo texto se transcribe:

1 — Subcomisión de obras: esta subcomisión, presidida por el señor Mario Rodríguez e integrada por 17 personas entre ellas viejos y caracterizados dirigentes de la institución, quienes han puesto de manifiesto su extraordinaria capacidad de trabajo al servicio del club, ha procedido a la limpieza y pintura de todas las instalaciones de la institución. Para una mejor organización de sus tareas, los integrantes de esta subcomisión se han dividido en 4 grupos de trabajo, a saber: 1) reacondicionamiento camarines de fútbol; 2) construcción camarines de básquet; 3) construcción pileta de natación; 4) recursos publicitarios. La subcomisión de obras pide a la masa societaria la donación de material de construcción en general, como asimismo, la colaboración personal de los asociados, en los trabajos que tiene previsto realizar.

2 — Subcomisión de fiestas: Se encuentra abocada a la organización de una cena - espectáculo para mil comensales, a realizarse el día ... febrero próximo. Esta ... será la base inicial ... cial de la entidad. Se invita a los asociados a retirar sus tarjetas en la secretaría del club. Es un compromiso de honor.

3 — Subcomisión de fútbol superior: continúa su trabajo en forma acelerada, con objeto de conformar un primer equipo de relevantes aptitudes, de acuerdo a lo aconsejado por el cuerpo técnico. Se informa que se encuentran sumamente adelantadas las gestiones para la contratación de los refuerzos necesarios para la consolidación del fin precitado. Las tratativas de importancia, adquisiciones de importancia, operadas hasta el presente, son las de los jugadores Carlos Benítez y Ciro Magallanes actualmente en forma definitiva, quienes en forma definitiva, Club Gimnasia y Esgrima, Luis Fredes, a préstamo por el presente temporada, y con opción al pase definitivo, del club Unión de Santa Fe.

4 — Nombramiento de representantes: — Como representantes del club Deportivo Godoy Cruz A. T. ante los distintos cargos a cubrir en el Liga Mendocina de Fútbol, ha procedido a la designación de las siguientes personas: delegados ante el consejo de la Liga Mendocina de Fútbol, titular, señor José Morillas; plente señor José Carcel... tribunal de cuentas: señor ... tribunal de penas: señor ... rcoli; consejo ... Celso Lan... la asamblea ... io Bergan...